朝鮮日報
朝刊
本紙朝夕刊十二面
編輯兼發行人 方應謨 印刷人 金奎進
發行所 朝鮮日報社

社說 朝鮮의增稅問題

斷然反對하지안을수업다

一

增稅問題에서 決定된 國策實現에 要하는 財源捻出의 一方法으로 日本內地에서 增稅斷行하는거이 不可避하게되여잇는데 總督府首腦部도 其推移를 注視하고 朝鮮에도 若干의 增稅는 可能하다는 見解와 또政府가 增稅를 斷行하게되면 國民負擔이 不公平하게되고 따라 資本의 外地逃避의 弊害를 誘致하게될것임으로 此를 防止하는 意味에서 增稅를 斷行하는것이 當然하다고 생각하는 模樣이다。따라서 大藏省이 考하는 範圍內에서 朝鮮에도 增稅를 斷行할것은 거이必至라고하는데 萬一 이것이 事實이라면 增稅한지 時日이 아직도얼마 안되는 朝鮮에 또다시 增稅를 考慮하는 當局의 態度에對하야 意外의 念을 抱懷치안흘수업는 同時에 現下 朝鮮의實情을 돌려 反對치 안흘수업는바이다。

二

朝鮮의 增稅問題는 過般 宇垣總督在任時에도 一時 論議되여 우리도 本欄을 通하야 斷乎反對한바 잇섯고 今井田前總監自身도 聲明書까지 發表하야 增稅說을 否認한바이섯거니와 總督府首腦部가 更迭되지 一朔이 차지못한 今日에 突然 이增稅說이 再起된다는것은 多少 意外의 일이라 안할수업다。첫재로 當局은 朝鮮에도 若干 增稅를 斷行할만한 餘裕가 잇다고 하나 大體로 其餘裕는 무엇을 指稱하는말인가 日本內地의 一人當租稅負擔額이 十二圓인데 對하야 朝鮮의 그것은 四圓이므로 這間의 差等을말함인가? 그러치안으면 인플레景氣의 餘波로 朝鮮의 產業이 急激한 躍進을 示現하고잇다는말인가? 鑛山景氣의 好調로 朝鮮의 富가 一般的으로 增稅를 斷行할수잇스리만큼 蓄積되엿다는 말인가?

三

勿論日本內地와 朝鮮의 一人當租稅負擔額에는 三對一의 差等이 잇는것만은 事實이다。그러나 이것을 가지고 朝鮮에아직도 負擔力이 잇다는말은 朝鮮의 實情을 詳察치못하고 一面만을 가지고말하는 觀察로서 不充分하다。租稅負擔額의 差等을 말하자면 富와 收入의 差等을 考慮치아니하서는아니된다。日本內地와 朝鮮의 租稅負擔額의 差異가 三對一이라하면 富와 收入의그것은 十對一乃至其以上일것이다。다음에 인플레景氣의餘波로 朝鮮의 產業이 多少發展되고 富도 어느程度까지 增加된것은 否認치안는다。그러나 그것이 增大되엿다하고라도 昭和七年 國稅改正當時나 今年의 地方稅制改正當時에 比하야 얼마나 增大되엿스리라는것은 推測키 容易한일이다。特히 朝鮮에잇서는 其經濟生活의 基底가 되여잇는 農業生產은 每年 挽聯하는 天災로 因하야 昭和一、二年의 總生產高에比하면 實로 二割이나 減少되여잇다。이農業生產의 減少는 必然的으로 地主와 農民의 購買力을 低下할으로 따라 獨占的企業을 除하고는 中少商工業에도 莫大한 影響을 及하는 現狀이다。

四

이러케 鑛山景氣의 活況가튼것은 土着資本의 投機事業에는 커다란條件이 되엿슬는지 모르거니와 이것이 一般大衆生活、特히 納稅層의 重要構成인 農民 中小商工業者에게 如何한程度의 活氣를 注入하엿는지 그것은 疑問이다。그리고 今年에 드러서는 朝鮮의 [illegible]라고할만한 水災 三南一帶가 二三次에 亘한 水災의 反覆으로 未曾有의 慘災를 蒙하게되여 復舊에는 五個年도 猶不足인 此際 災禍의 傷痍도 回復되지못해서 昭和十三年에 다시 地方稅를 [illegible]하야 朝鮮의 公課負擔은 [illegible]과 和狀態에 [illegible]하여잇다。이외가튼 現狀과 實情에잇는 朝鮮에 增稅를 斷行한다는것은 民衆의 負擔을 過重케하는것이며 大資本의 [illegible]下에잇는 中小商工業을 [illegible] 一層[illegible]케하는것이다。

「이룬」市의 陷落으로 近郊는 火焰衝天

砲煙中에 兒童을 救出

佛아바스通信社의 外報部長「폰테노아」氏

【이룬國境四日發同盟】人民戰線義勇軍의 援護銃隊는 叛軍의 退却에 最後까지 이룬國際橋를 背後로 死의 抵抗을 繼續하고 잇던바 終日의 激戰에 犧牲을 밟허 佛領에 避難하는 一般市民의 渡橋를 不許하엿기때문에 幾多의 悲慘한 場面을 現出하엿다 特히 一人의 西班牙人이 一人의 兒童을안고 佛國領에 避難하려고하엿는데 援護銃隊는 小銃을 發射하야 妨害하엿다 多幸히 이사람은 無事히 佛領에 들어갓스나 그妻는 一人의 兒童을안고 西領에 뒤떠러저 狂人과가티 울고불며 사내는 極度로 疲勞하야 일어설힘조차업는것가탯다 이光景에 國際通信戰의 第一線에 活躍하고잇는아바스通信社外報部長 폰테노아氏는 彈丸飛雨中에 挺身國際橋를 건너 身體를 地面에다 무치고 彈을 避하면서 西領內의 右岸에 到着하야 女子로부터 兒童을 끌어 대겨 無事히 佛領에 끌러보냇다 勇敢한 新聞人의 行動에 兩岸의 群衆은 感激拍手하야 劇的場面을 못하엿다 다 한다 그兒童의 救出되엿는 佛軍의 喚聲이 다 만 善로 남은妻도 佛軍의 甲車로 다리를건너 救出되엿는데 거의失神狀態이엿다 그런데 폰테노아氏는 四十歲의 少壯新聞人、앞서 莫斯科特派員으로活躍하엿는데 蘇聯政府의 忌諱에 抵觸되어 國外退去命令을 바든 敏腕記者로 現在 아바스通信社外報部長인데 西班牙內亂軍大化와함께 새빠르게 報道戰의 第一線에서서 이를 國際橋로부터 戰況을 報道하야 全世界의 賞讚을 博하엿다

政府軍退却에따라 右翼分子大量銃殺?

【앙데四日發同盟】이룬市가 陷落하야 政府軍은 산세바스티안南方과다루-베要塞에 孤壘를 守하는 狀態가 되엿는데 同方面의 決戰이 가까워지는同時에 과다루-베에 幽閉되어잇는 右翼分子百六十名의 運命이 念慮되고잇는데 一說에는 彼等은 아직 監禁되어잇다고도하고 또 四日 이미 全部 銃殺되엇다고도 傳한다 [illegible] 하야 放火하여마政府軍이 退却에

牧野侍從東京發

【東京電話同盟】朝鮮總督府管下의 大風水害被害狀況視察及災害地御慰問의 御思召에 依하야 御差遣된 侍從 牧野貞亮子爵은 臼井宮內屬을 隨行하고 五日午後十一時東京驛發 朝鮮에向하얏는데 七日午後三時二十分京城着直時 南總督에 對하야 聖旨및 皇后陛下의 令旨를 傳達하고 北은 平壤地方으로부터 南朝鮮其他의 被害地를 一週間에亘하야 巡視하고 二十二日頃 歸東復命할 豫定이다

伊政府巡洋艦을

西班牙의 沿岸에 派遣

【羅馬四日發同盟】伊太利政府는 西班牙內亂에 對하야 三日一萬一千噸級巡洋艦프라號를 바르셀로나에 急派하엿다 또 四日 六千噸級巡洋艦三隻을 西班牙沿岸에 派遣하엿다고한다 但 各艦이모다 極秘裡에 出動하고잇슴으로 伊太利政府는 公式으로 何等發表치안흘것으로 본다

英獨巨頭山莊서會談

【伯林四日同盟】英國政界의 惑星 로이드죠지氏는 四日午後三時 립벤드로프氏의 案內로 벨히테스가덴의 山莊에서 히틀러總統을訪問하고 兩巨頭는 午後七時까지三時間동안 會談을 遂行하엿다 會談은 歐洲一般政局問題를 爲始하야 나치스 國內施設等으로 로이드죠지氏는 獨逸의經濟復興과道路建設計劃에 關하야 히틀러總統의 說明을 非常히 興味로써 傾聽하엿다고한다

現在西班牙軍의攻擊目標인산세바스챤市의森嚴한光景

水害防止協議會

防止策確立內容

【東京電話同盟】三日의 事務次官會議에서 湯澤內務次官은 去昭和九、十兩年度의 異常한水禍에 鑑하야 內務省에 設置한內務、農林、鐵道、遞信各關係省技術官을 委員으로한 水害防止協議會에서 이防止策確立에 關한件을 決定하엿다는言과 그內容을 詳細히 說明하고 協議한結果 協議會의 附帶決議에따라 水害防止의 恒久策을 確立하기爲하야 河川協議會를 常置하기로 決定하고 今後關係各省에서 其事業의 審議를 進行하기로되엿는데 그主要한審議事項은

一、河川改修及 砂防事業의促進에 關한 事項

이때문에 第三次治水計畫을 樹立하야 實現을 圖할것

一、荒廢地復舊事業의 促進에關한 事項

一、森林治水計畫의 擴充

一、河川의維持 管理의充實

一、水防强化 河川愛護의 普及徹底

一、河川統制의 調査에關한事項

外에 道路 鐵道 軌道 橋梁 建築物 不用土砂處分 取水及 排水設備 河口船留等 河川關係의 廣範圍에 亘한 諸規定의 具體化를 圖하려는것이다

電力統制에關한 四相會議

【東京電話同盟】問題의 電力統制案에關한 具體案作成에 關한 四相會議는 五日午前十時十分부터遞相官邸에서 開會하고 賴母木遞相 馬場藏相 小川商相 前田鐵相等이 出席하야 먼저 前回藏相其他로부터 要求한 遞信省案에 對한 反對論及 그論駁、代案으로서의 國有國營案民有國營案에對한 遞信省의意見을 縷々說明하얏는데 此에對한 反對論의 依한料金低下의 計數等의 資料에 關하야 遞相으로부터 書類로서 提示하고 各各 詳細히說明하엿는데 이에對하야 藏相鐵相으로부터 質疑가잇서 右資料를 中心으로 審議를 進行하엿다

山澤農產課長이 審議室에榮轉?

田中審務局長의 勇退、伊達慶北知事外 土木協會入에 伴하는上滿審議室事務官의 慶北移轉으로總督府의 中堅階級의 移動이 豫想되는데 審議室事務官에는 山澤農產課長、阿部慶北內務部長說이잇스나 山澤氏說이 最有力視되고잇다

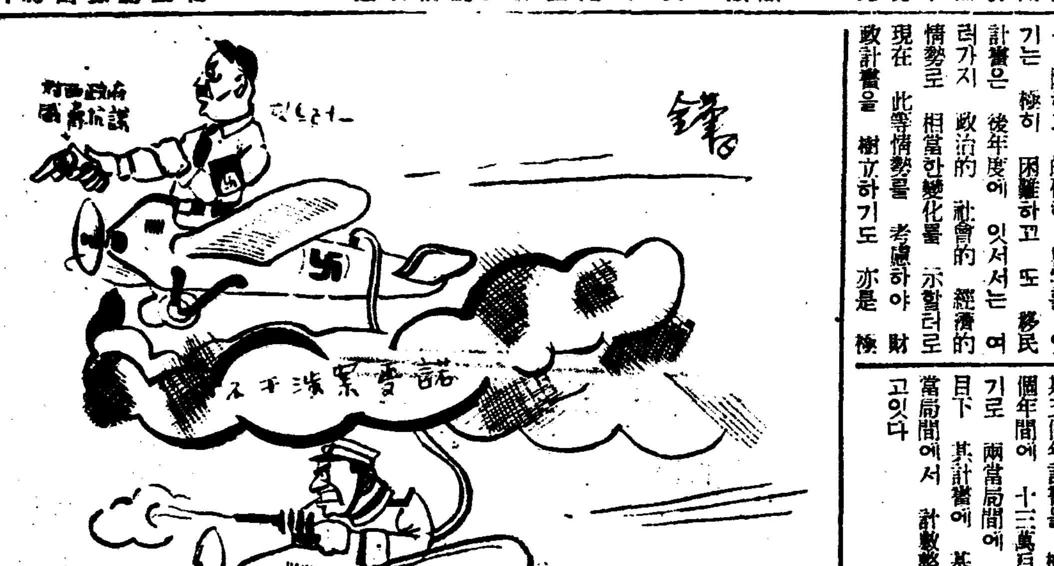

時事漫畵―萬事는 自業自得에 두는것만 가지못하네

拓務省移民計畫

第一期五個年計畫을樹立!

十三萬戶를移住할것

【東京電話同盟】拓務省의二十個年百萬戶 五百萬人의 大量滿洲移民計畫에對하야는 當局者 現內閣의 遂行할重要國策으로 原則的으로 承認을어더잇슴으로 拓務省에서는 滿洲移民計畫等 其他細目에關하야 大藏省과 折衝中이든바 二十個年에亘한 各年度別自由移民과 集團移民과의 比率及 이에要할 經費의 年度別支出額에 對하야는 初期年度制를 除하고 的確한 數字를 엇기는 極히 困難하고 또 移民計畫은 後年度에 잇서서는 여러가지 政治的 社會的 經濟的 情勢로 相當한變化를 示할터로 現在 此等情勢를 考慮하야 財政計畫을 樹立하기도 亦是 極히 困難한 事情임으로 二十個年 百萬戶移住를 目標로 第一期五個年計畫을 樹立하야 右五個年間에 十三萬戶를 移住케하기로 兩當局間에 意見一致되여目下 其計畫에 基하야 兩事務當局間에서 計數整理를 進行하고잇다

海軍條約修正은 現下의流行事態

結局三國間의建艦競爭誘發

뉴욕타임스紙의社說

【紐育四日發同盟】뉴욕타임스紙는 四日의紙上에서「海軍條約擴張修正」이라 題한 社說을 揭載하야 華府、倫敦海軍條約의 擴張修正은 現下의 流行이다」라고 如左히 論하엿다

英米兩國政府에잇서서 日本政府도 倫敦條約의 에스카레터條項을 援用하야 末까지에 廢棄될 數萬噸의驅逐艦及潛水艦保有를 宣言하엿다 關係各國政府는 他國이에스카레터條項을 援用한結果自國도 今回의 行動을하게된것이라고 責任을 他國에 轉嫁하고잇스나 事實은 一九三〇年부터 六個年間에 亘한 歐洲及 亞細亞間의 勢力均衡의 推移가 今回의 行動에 反映한것이라고 하지안흐면 안된다 去七月 英國政府가 四萬噸의 過剩驅逐艦을 保有하기爲하야 에스카레터條項을 適用한데端을 發하고 잇서서 米國도 英國과 同等의 均衡을 保持하기爲하야「遺憾이나마」英國과同噸數의 驅逐艦을 保有하겟다는 旨를宣言하고 또 日本도 英米에 보앗기爲하야 潛水艦과 驅逐艦의保有를 宣言하엿다 萬若英米가 潛水艦增加를 하지아니하면 日本의 境遇에는 本政府는 潛水艦에關한限 優位를 確保할터인데 英米兩國政府가 日本의 挑戰에應하야 潛水艦을 增加하게되면 日本政府는 自衛上潛水艦을 必要하다고 보고잇는關係上 다시 三國間에 建艦競爭을 誘發하게될것이다 日本海軍이 潛水艦勢力을 增大한結果 英米兩國도 亦是對抗上强大한 潛水艦을 建造치안흐면 안된다는것가튼 單純한 技術的問題가 아니오 太平洋問題를 解決한 三大國의 國策의 에누리를 留하는가 政治的意味가伏在한데 그意圖가 明瞭하면 英米兩國이 日本政府에對한 回答을 考究하게될때에서는 以上의 觀點에 서지안흐면안된다

成都事件解決案決定!

川越大使에重要訓電

【東京電話同盟】有田外相은 四日午後 成都事件解決에關한 民黨案의 大綱을 奏上하고 다시 關係의 諒解를어덧슴으로 案文字句에對하야 外務 陸海三省間에서 協議를進捗하고잇든바 五日三省間의 意見이 完全 一致되엿슴으로 有田外相은 同日正午 川越駐中大使에게 重要訓電을 發하엿다

川越大使는 右回訓에基하야 南日中에 南京에赴하야 張群外交部長과 交涉을 開始할豫定이다 그리고 日本側의 要求事項은 交涉關係上 嚴秘에 附하나 今回의事件을 契機로 日中關係의 調整을 一層促進할것을 目標로한 中國側의 公正妥當한것으로 中國側이 日本側의 要求를 全的으로 容認하면 日中關係는 好轉되리라고 信한다 그리고 日本政府는 川越大使訓令施行後 適當한時期를보아 要求의事項內容을 發表하야 東亞의 指導勢力인 日本政府의 公正妥當한 立場을 明白히 할터이다

移民國策協議會

【東京電話同盟】內閣調查局은綜合國策實現次 連日各省首腦部와의 協議會를 開催中인데 三日午前十時 拓務省의 移民國策에 關하야 協議會를 開催하고 拓務省側으로부터 高山拓務局長、小河會計課長、宮林事務官、調查官이 出席하야 吉田長官以下各調查官이 出席하야 拓務省으로부터 對滿移民

一、二十個年百萬戶의 對滿移民計畫

一、南米移民對策

一、南洋政策

에 關하야 詳細說明을 行하고 五時半 散會하엿는데 近近 다시 第二回會合을 行할터이다

總監豫算查定 昨四日부터着手

[illegible]總督、大野總監은 着任初末今回의 [illegible] 曾有의 風水害에 遭遇하야 其對策에 忙殺되여 明年度豫算審議도 遲延되여 잇는데 昨四日부터 大野總監에 일죽 財務局으로부터 提出된 財務局案의 査定에 着手하엿다 大體 四、五日中에 査定을 終了하고 다시 今回의 復舊要求을 追加計上하야 各局의 復活要求를 按配考慮하야 新首腦部 最初의 豫算編成을 終了할터이다 一般會計에의 繰入金問題 增稅問題等對藏省關係의 殘存된 重要問題가 잇슴으로 最後의 決定은 相當히 遲延될 模樣이다

電力國營에關한 遞信省提出資料

【東京電話同盟】遞信省에서는 五日의 四相會議에 電力國營에依한 電氣料金의 低下計數資料를 提出하고 그法令實現性을主張할 터인대 그資料內容은 大體如左하다

一、먼저 五大電力의 發送電을 現狀대로하고 이를 合理的綜合經營을 行할것

그럴때에는 二重投資의 排除設備의 不必要한것을 排除할수잇다

一、會社相互間의 配電과 코스트引下에 依하야 現在보담도 二割의 低減이 된다 그리고 遞信省에서는 國營對象이될 發送電設備에 關해서는 單히 五大電力뿐아니라 全國的으로 此等 綜合統制하야 水利水利에 關해서는 未開의것은 開發하야 電力統制의 모든「豊富低廉한 電力을 供給하려고 萬全의 施策을 講究할 方針이다

파레스타인種族鬪爭 實力으로治安을維持

【倫敦四日發同盟】팔레스타인의 種族鬪爭의 報道에 植民相 막도날드氏는 四日午後 內相사이먼氏를 訪問하고 對策에 關한 重要協議를 遂行하얏다

英國政府는 聖地의 테로行動이 依然停止되지안는限 委任統治의 責任上 斷乎 聖地一帶에 戒嚴令을 宣布하고 實力에 訴하더라도 治安을 維持할 覺悟라고하며 陸軍當局은 四日午後 써섹스州의 陸軍大演習을 中止하고 步兵第一師團에 原隊復歸를 命令하엿다는 旨를 發表하엿는데 必要에 應하야 同部隊를 增援部隊로 聖地에 派遣할方針이라고 解釋된다 他方 호어海相은 이미 巡洋艦아레수-가號로 하이파港에 進出하야 現地의 高等辦務官 포앗브氏와 對策을 協議中이라고 傳한다

早稻田大學講義錄

事業하면서 完全한 學力을 어들수잇는 方法

그것은 早稻田大學의 校外生이 되여 工夫하는것입니다

校外生은 左記講義錄으로 自宅에서 工夫하는 學徒입니다

小學校를 卒業하엿다면 누구나 入學自由

特典

一、校外生은모다 指定한 帽章、洋服댄추、襟章等의 着用을 許한다

一、修了後는 特別考查를지나서 本大學의 專門部에 入學할수가 잇다

一、本大學의 巡廻講演과 校外生大會에 出席하야 諸教授와 名士의 講演을 드를수가잇다

一、學科와 檢定試驗等의 質問은 每人에게 直接回答한다

詳細는 內容見本에 依하야 아시라

中等學校程度

中學講義	商業講義	高等女學講義	電氣工學豫備講義
月前一圓 各期一ケ年半 後期一ケ年	月一圓 一ケ年半	月一圓 一ケ年半	月一圓 一ケ年

專門學校程度

政治經濟講義	法律講義	文學講義	建築講義	電氣工學講義
月一圓二十錢 一ケ年半	月一圓二十錢 一ケ年半	月一圓二十錢 一ケ年半	月一圓三十錢 一ケ年半	月一圓三十錢 一ケ年半

內容見本

見本은 各講義錄別로되여잇스므로 반듯이 希望하시는 講義錄을 써서 葉書로 申込하시요

申込所

東京・牛込 早稻田大學出版部

振替東京一一二三・電話牛込三四五

赤誠의捐金遝至!

民族을超越한 救隣의美談一篇

黃金町사는土耳其人까·바렐센氏 災地慘狀보고本社에救濟品

수해리재민을 구제하자는 소리가 웨처지자 동포를 생각하는 뜨거운 동정의 의연금과 구제품들은 경향을 물론하야 작구 모혀드는터인데 오일 오후에는 부내 황금정(黃金町)이정목 팔십팔번지에서 양복상을 경영하고 잇는 토이기(土耳其)사람 쿨 까·바렐센씨가 양복마후라 팔백을 남도지방리재민에게 보내달라고 본사로 보내엿다 과연 인정에는 국경이 업슴을 명백히 표시하엿다 왕방한 본사 긔자에게 씨는 자못 겸손한태도로 다음과 가티 이야기 하고사진 찍기를 구지사양하엿다

나는일찍이 열두해동안이나 조선에와서 살고잇스므로 내고향이나다름업시 정이드러잇는터입니다 지난일에 대판(大阪)방면을 갓다가 도라오는길에 삼랑진(三浪津)에서 리재민들의 그비참한정경을 직접목격하고 미약한힘이나 동정을해야되겟다고 기피느끼게되여서 약소한물품을 보낸것인데 이만한것을 구태여 칭찬받기가 도로혀 붓그럽습니다 운운

(사진은 바렐센씨부처)

崔昌學氏二千圓 令息시켜本社에託送

남조선몃도와 강원도지방을 연겁허두번이나 엄습하야 참상을 연출한 금번수해에허덕이는 백만 리재동포에대한 구조의손은 해내해외를물론하고 각방면에뻐처지고잇는데 오일 평북 대창광산(大昌鑛山)의 최창학(崔昌學)씨는 령식응귀(應龜)씨와비서 황대벽(黃大闢)씨를대리로본사에래방케하야우선 이천원을구제의연금으로기탁하엿스니 이것이 이번수해의연금으로우리개인으로서는 최고액으로 감격하는바이다 (사진은 최창학씨)

咸州請負業者 事務員一同이義金

함남함주군하기천면 동흥리(咸南咸州郡下岐川面東興里)에잇는 간조유학비사무소원(間組劉學費事務所員)일동은 수해구제금으로이십사원사십구전을 본사에 기탁

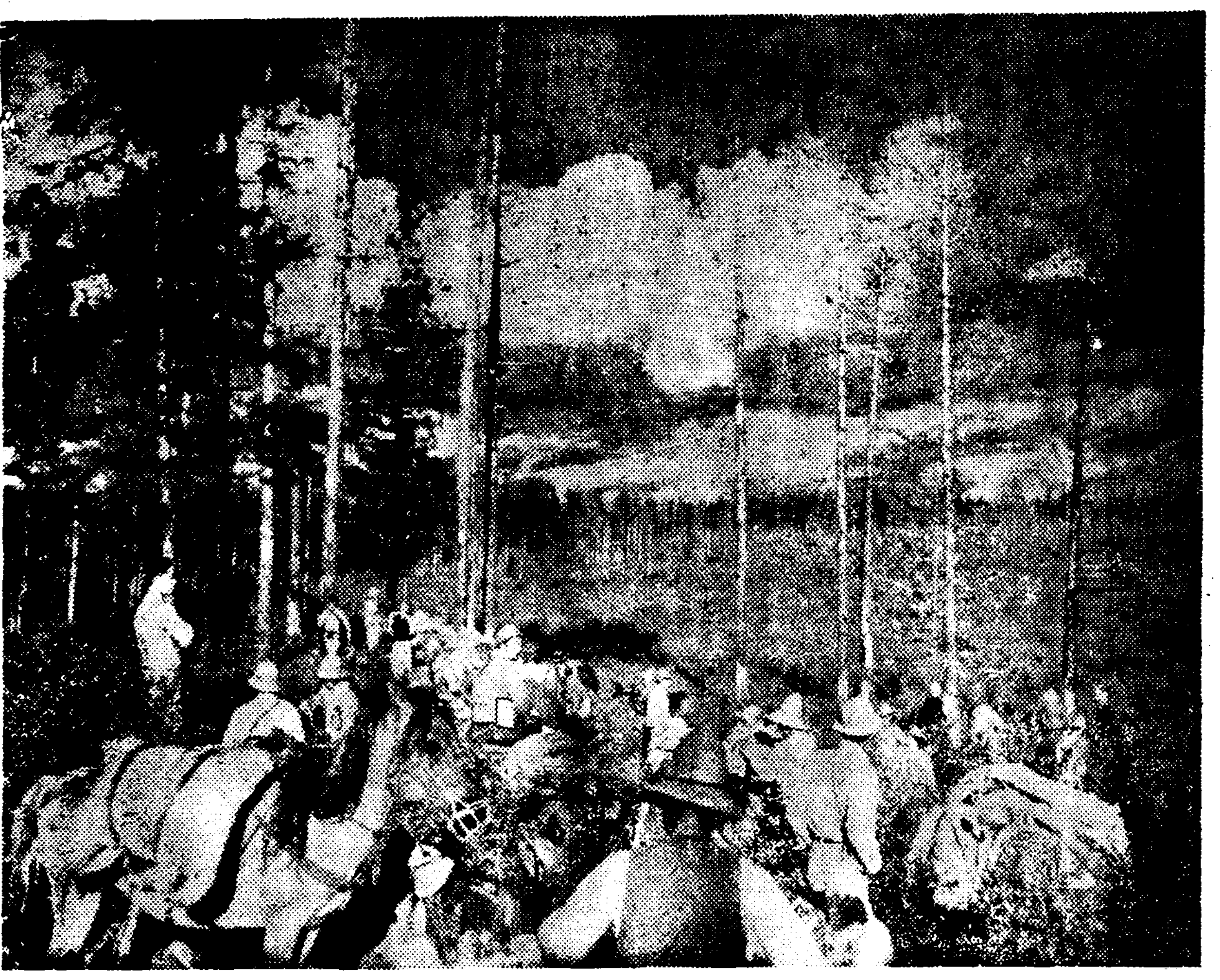

續續判明되는 高城地方災跡

【高城】강원도 고성(高城)지방에는 사일부터 또 비가 만히나려서 지나번 수재에 부서진 가옥을 수리하고 잇는 리재민들은원망스러운 표정으로 하늘을 처다보고 한탄하고잇다 집과 량식과 의복을 류실한 리재민은 수해직후에 물에 잠겻든 쌀로서 지은 주먹밥을 어더먹고 루습한 곳에서 밤을 새우게되기 때문에 병자도 작구생기므로 경찰당국에서는 전염병예방에 힘쓰고 잇다 더욱이 비참한것은 동리(東里)의 최무성(崔武成) 형제의 가족십팔명이 전멸한 사실이며 또 김모(金某)라는 로동자는 가족오구명을 일허버리고 정신에 이상이 생겨서 거리로 도라다니면서 통곡하는 광경은 보는 사람들로 하여곰 눈물을 자아내게 한다 수재당시에 나무에 올라가서 산 사람과 집웅우에 올라가서 산 사람도 만흔데 그가운데서 수동면(水洞面) 수성광산(水城鑛山) 광부안모(安某)는 이십여리나 물에 떠나려 갓다가 장목을 한개 붓잡고 다행히 생명이 구조되엿다는 긔담도 잇다 리재민은 아직 군청에서 주는 구제미(救濟米)를 어더먹고잇는데 이뒤 어떠케해서 살아갈 방책이 업서서 다만 망막

朝鮮社會事業協會取扱 五萬圓臺를突破

市內各銀行會社에서續續捐出 빗나는個人들의誠金

지난 팔월삼십일일부터 조선사회사업협회(朝鮮社會事業協會)에서 취급한 수해구제금은 오일현재로 투게오만삼천원에 달하는데

▲鐘紡五千圓 ▲朝銀八千圓
▲殖銀八千圓 ▲銀行團三千圓

등이 큰것으로 개인으로는 시내 어성정(御成町) 원윤수(元胤洙)씨의 오백원이눈에띄이며 이가운데서 더욱 우리의 감격하여 마지안는바는 멀리 대판(大阪)에 잇는이가 현금 일만원을 의연한것으로 그는 대판시동구북빈(東區北濱)이정목에 주식취인원 사무소를 가지고 잇는 길전석조(吉田石造)씨로 개인으로는물론 단체로서도 이것이 이때까지의 최고액이되어잇다

漁船七隻이遭難 船夫八名溺死說

富川德積近海에暴風雨

오일오후에 경기도부천군덕적면어장(富川郡德積面漁場)에서는 어선일곱척이 풍랑을맛나서 선원여덜명이죽엇다는 소식이 오일저녁에 인천경찰서(仁川署)에드러왓다한다 인천경찰서에서는 풍랑이 지식되기를 기다려서 경비선(警備船)을 현장에 파견하기로되엿다한다

安奉山에 反滿軍襲擊

【新義州支局電話】사일 오후여덜시 삼십팔분에 신의주역(新義州驛)을 떠나 봉천(奉天)으로가는 렬차의 선구(先驅)렬차가 사일 오후아홉시 이십분경에 봉황성(鳳凰城)과 사대자(四台子)중간에 이르럿슬때에 돌연렬차가 탈선되엿는데 이때에 반만군(反滿軍)팔십여명이 갑작히어데선지 차안으로 습격하여와서 쌍방이 삼십분동안이나 맹렬한 전투를 하엿는데 순무경계원두명이 전사하고 두명은 부상을 당하엿다 반만군은 금품을 략탈한후 도망하엿는데 자세한것은 알수업다

風水害關係로 本社主催 콩쿨大會延期 九月豫定을十月로!

음악조선의 향상발전을 위하야 본사에서 적지 안흔 노력을 해오는동시 작년부터 음악콩쿨을 열어서 숨은 천재의 발휘를 도모하야 오는 것은 이미 왼세상에서 잘 아는사실이어니와 작년제일회 콩쿨보담 금년의 제이회콩쿨은 더한층 본사의 힘과정성을 기우리어 대성황을 긔약하든바 전고미문의 수해로 인하야 방금 멧백만의 동포가 도탄에 들어 잇는터로 본사도 수해구제로 눈코를 돌볼겨를이 업고 또 각지방의 다수한 신청자들도 출석하기가 곤난한까닭에 예정과가티 구월중에는 도저히 개최키가 불가능하야 부득이 시월로 한달을 연기하게 되얏다 이미 신청한인수만도 상당히 다수라 신청만은 구월오일로서 고만 마음코자하얏스나 콩쿨을 주최한 본사의 취지가 본래 수효에 잇는것은 아닌만큼 비록 한두사람에게나마라도 기회를 조터느추어 드리기로하야 예선(豫選)결선(決選)의 일자와함께 신청기한도 연긔하게되엿다.

▲申請期限 十月十五日
▲豫選(非公開) 十月二十二日
▲決選(公開) 十月二十四日

東署管內野犬撲殺

시내동대문서와 서대문서에서는 구일부터 십일일까지 야견박살(野犬撲殺)을 관내일제히 하기로되엿는데 축견감찰(畜犬鑑札)을 목에달고잇는 개라하드라도 혼저나와도라다니는 것은 야견으로인정하고 박살할방침으로 일반축견가정에서는 특히주의하여주기바란다고한다

東海公普에서 水災義捐金

수재의 비참한상황이 련일신문에보도됨을보고 함북경성군동해면창조동(吉州郡東海面倉朝洞)동해공립보통학교(東海公普校)직원과 생도일동은 동정에 넘치는 의연금 사원사십전을 모집하야 오일에 본사로 부처보내왓다

報酬를不願 하는兩醫師

【春川】강원도내의 금번참해는 개벽이래처음으로 심한참사를내는 리재민은 막지소조(莫之所措)의 참상으로 이중 삼중으로 고통을 당하고잇는데 강원도위생과에서 구호에 사적활동을하나 인원부족과 롱편계도 불편을 늣기고잇는 이때에 보수를받지안켓스니 구호반에 참가식혀 재지(災地)로보내달라고 당국에신청한 갸륵한특지가가잇다 그는 춘천도규계에 명성이 노픈 금강의원(金剛醫院)최규옥(崔圭鈺)씨와 철원(鐵原)에잇는 의생리윤하(李允河)량씨인바 재지에서 울고잇는 환자들의 정경을 예상할때 멸령을 금치못하겟다는 자애심의발로에서 각기자진신청 하엿슴으로 당국에서도기특히 여겨 회양군 란곡리(蘭谷里)고성군 오정리(梧井里)등지에서활약하고 잇는데 일반리민은 감격에넘치는눈물을 금치못하고잇다한다 한 사례에 잇슬뿐이다

海內海外의 學園에서誠金

奈良縣長殿青年夜學과 市內普成、同德의兩校

전고미증유의 남부 중부조선의 수해참상을듯고 보고 이러난해내외(海內外)동포의 따뜻한 선물은계속하야 본사에답지하고잇다

▲奈良縣吉野郡十津川村 長殿青年夜學講習所員一同 二十七圓五錢
▲普成高普職員及生徒一同 一百五十圓
▲同德女高職員及生徒一同 七十圓五十九錢

氣象特報解除

九月五日午後三時半 京城測候所發表=京畿道全區特報 注意事項은 全部解消함

東京서新聞發行 某種運動을劃策

百餘名에大檢擧旋風

【東京電話同盟】재동경 조선인의 친목향상을 간판으로 사천의 만흔부수를 내고잇는 동경에서 조선문으로 발행하는조선신문(朝鮮新聞)의 리면에는 조선○○운동을 목적하는 국좌인민전선(左人民戰線)이 암약하고잇는것을 탐지한 경시청특고과에서는 수일전부터 내선과장지휘하에 정교구상락합(淀橋區上落合)이정목 록백구십이번지 조선신문편집자 리운수(李雲洙) 박태정(朴台正) 강애대(姜愛大) 신의용(申義容) 박수국(朴水國)등 십팔명을 검거하야 각서에노누어서 취조한결과 놀나운 큰비밀조직이잇는것이 판명되엿다 내무성경보국과 타합하야 지나삼일 검거수배를 꼿마치고 밤음 신내천(神奈川) 대판(大阪) 경도(京都) 석천(石川) 부산(富山) 내량(奈良) 장야(長野)등각부현의 지국과 전조선에까지 대검거를행하고잇다 운동의 중심인물은 소화십삼년 제일차 조선공산당사건(朝鮮共產黨)검거당시의관계자 리운수(李雲洙)등 열명으로 그들은 출옥이래 다시 운동에 착수하야 지난 이월합법적으로 전긔조선신문을 동경에서 발간하야 각조선인단체에 맹렬히 책원하기시작하야 그독자망을 벌리고 지국으로서향도(向島) 조도전(早稻田) 본소(本所) 심천(深川) 중야(中野)등 시내각처와 전긔 각부현에 『프락슌』을조직하야 이、이륙(二、二六)사건을 리용하야 맹렬히 암약하고 또당국의번망을 틈타서 칠호까지 발행하야 사천부를 매월두번식발간할 예정의것을 활동하고잇든것이다 방금 지명수배한것만도 백여명에 달하는대 과도 련락하야 그선전선에열을 비밀히산포하고 일본내지인검거인데 소화사변의 제이차조선공산당대검거에 버금가는것이 어서 내선과에서는 자금의출처와 배후관계를 엄중추사중이다

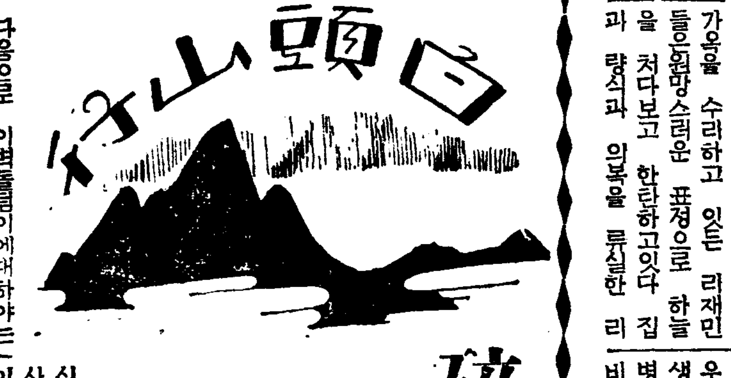

碎瓦破礴이말하는 韓秉和未完成王國

咸北明川獵戶의子息으로拔身

李相昊記

⑱ 一時는私兵만三千名

다음으로 이변들림이에대하야는 장황하고도 흥미잇는 이야기가 잇다。중국사람들이 이르기는한변외(韓邊外)、이땅사람들이 말할때는 한병화(韓秉和)라고불러 약오륙십년이래로 백두산의 북쪽기슭 송화강(松花江)류역을통 서사백리 남북삼백리되는 넓은 땅을차지하고 일종자치구역을이루어 사병(私兵)을두고 세금을 거두고 정치 법률에이르기까지 도 바로 자주권을써서 적은왕국을이루어온 특수지역이잇스니 이지역을통털어 한가(韓家)또는한국(韓國) 한변외(韓邊外)라고하야 이것을 이룩한괴걸의정체를 중국사람들은 말하야 산동(山東)방면으로부터 구울러온 적당의 한괴수라고하고 우리따사람들은 사실에갓가운 자미잇는 이야기를부처 전하고잇다。

○……○

전하는말로 지금으로부터 칠팔십년전에 함경북도명천(明川)사람으로 한모라고하는 산양군이잇서서 백두산중으로 도라다니며 사슴과곰가튼것을잡아 록용(鹿茸)을빼고 곰의 담(熊膽)을따서 생계를하고 잇섯는데 하로는 전에말한 이부근원지(圓池)가에서 마적을맛나 산양한물건을 송두리채로 다빼앗기고 필경은 목숨까지 일허버렷다 역시 전에죽국부호딸이야기와 비슷하기。마적들은 그산양군의시체를 원지못에집어너허버렷다고한다。당시에 그산양군의아들로 열세살먹은 한병화는 그림이 범상스럽지안흔한편 아버지의 원한의 일념을 뼈에 새이고 이것을복수하고저 어릴적부터 충실하는 재조를 닥거서 백발백중의 명포수가 되여 가지고 역시 그아버지가 산양터를삼엇든 백두산어림을 도라다니며 산양으로생업을 하는한편 마적이란마적을맛나면 일당백으로 모조리잡아죽여 그용맹이 사방에 떨치자 일홈을듯고 몰려와붓는자가 점점 는는 한편으로 군방의 인심도 그에게 도라가고 관가에서도 그공적을 표창하게되엿다。

이러저렁 한병화의 세력은것잡을사이업시 퍼지고늘어서 제절로이지방에 자치권이 서게되고 천개말하면 한병화왕국이 자리를 잡게되엿다고한다。

한병화가 이런이록을 하게된것도 오로지 그뎃이 그아버지의회사에 매친 원한과미 벌통어 울구어 원지의두래에 성을싸고 개와를구어 큰사당을지을 계획을하엿다。이것이、그만 중도에 호지부지하게되여 신무성에 정체모를 벽돌뎌이만 남게된것이라고한다。

○……○

명천출생의미미한산양군의자식으로 백두산 기슭에 당당한왕국을 건설하고 서슬이 푸르든 당년에는 길림(吉林)독군(督軍)도감히손을 대이지못하고 로대로 버려두어 감금 고향으로부터 친족이 차저가도 후대를하엿다고한다。

그러나 그아들대에 내려와서는 길림독군도 이것을 만만히보지못하고 길림분순도(分巡道)로잇는 오대징(吳大徵)이 한씨(韓氏)의무식을리용하야 친히방문까지하고 백방으로 달내여 회유하는동시에 위진강동(威振江東)이라는 빗나는패를때두루하고 안분무농(安分務農)이라는 액을박구어 부치도록하야 위선 그외풍과·채림을불리고 꺽것다。 그리하야 한변외의 세력은차차 깔보게되고 길림독군은 친히독군아문으로 청해가지고 푸궁한환대도면번하고보니 대관의 환대에 마음이풀어진 한변외는 그만그들의하자는대로 몸을 맥겨대정상사변경에는、수병(手兵)삼천도 해산을해버리고 사치변방의 한로농(老農)으로 이르러지고 말엇다한다。 생각하면 우리씨족으로서 한미

白頭山講演·映畫 九月六日의招待區域

본사 주최의 백두산탐험보고강연 영화대회(白頭山探險報告講演映畫大會)는 곳곳마다 애독자제씨의 열성으로 절찬속에서 오일밤 일곱시반에 막을 열고 가득 열시반쯤되여 무사히 폐회하엿다 금일(六日)초대할 애독자 제씨의구역은 다음과갓다

▲太平通一二丁目一部 ▲南大門四五丁目 ▲南米倉町 ▲和泉町 ▲御城町 ▲蓬萊町一二三丁目 ▲義州通一二丁目 ▲中林町 ▲蛤洞町 ▲竹添町 ▲橋南町 ▲渼芹町 ▲天然町 ▲冷泉町 ▲平洞町 ▲松月町 ▲仁旺町 ▲杏村町一部 ▲橫町一部 ▲館洞町 ▲峴底町一部 ▲玉川町

熱拳、滿場을威壓! 各級覇者決定

青拳三選手權、東拳二選手權獲得 아마拳鬪大會終幕

朝鮮中央基督教青年會主催의 第九回全朝鮮아마튜어拳鬪選手權大會最終日은 五日午後七時三十五分부터 鐘路青年會館內特設링에서 各級準決勝으로부터 開始되엿는데 準決勝戰과 決勝戰의 熱戰을 피와땀으로써 突破하야 榮譽의 選手權을 獲得하기까지의 各級戰績은 다음과갓다

(當日審判 黃乙秀、李惠澤、金正擧、裴査 金德銀、金振玉、金振秀、金明德、金德仁諸氏)

푸라이級 (準決勝)
李敬烈(青拳) 判定 鄭寶俊(東拳)
韓俊錫(青拳) 判定 金仁鎬(青拳)

빤담級 (準決勝)
金相敦(青拳) KO 李熙源(開豊)
第二라운드 一分十八秒
呂在德(東拳) 判定 金炳玉(培材)

페더-級 (準決勝)
洪在浩(青拳) 判定 李龍圭(東拳)
韓于熙(平壤) 棄 郭光波(東拳)

라이트級 (準決勝)
朴慶善(青拳) 判定 嚴昌老(青拳)
韓龍河(東拳) 判定 安潤道(青拳)

各級決勝

【웰터-級】
權重瑞(青拳) TKO 尹大炳(延禧)
▼…第一라운드에 權君의 決定的라이트·스트레이트 尹君顏面에命中하야 數次 따운되엿다가 二分三十三秒에 마츰내 權君 連二年制覇하엿다

【푸라이級】
韓俊錫(青拳) 判定 李敬烈(青拳)
▼…新進李君의 洗練된테크닉은 韓君의 牙城을 때때로 肉薄하엿스나 第二라운드에 드러가 韓君의 效果的펀치는 李君의 「페더-」에 이르러 連二年優勝의 快記錄을 남기엿다

【빤담級】
呂在德(東拳) TKO 金相敦(青拳)
▼…豫想그대로 呂君의 「와일드스윙」奏効하야 金君第一라운드二分二十五秒에 TKO로 敗하엿다

【페더-級】
洪在浩(青拳) 判定 韓于熙(平壤)
▼…遠來의 韓于君善戰이나 洪君 카운터-부로-로 苦戰勝利하야 리-드하야 同大會에서 連三年 優勝의 快記錄을 남기엇다

【라이트級】
韓龍河(東拳) 判定 朴慶善(青拳)
▼…닭호-스韓君의 正確한왼 트-스트레이트는 朴君을 繼續 어시 困境에 빠지게하드니 朴君第三라운드에 드러가 最後의 善戰하엿스나 實力의差 判然하야 韓君 中央舞臺에서 最初의 覇權을獲得하엿다

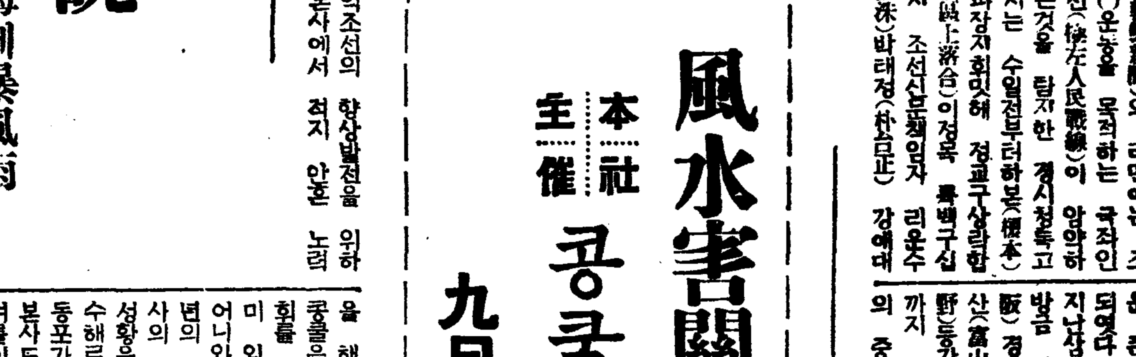

寫眞은各級의覇者 (左로부터 韓俊錫、呂在德、洪在浩、韓龍河、權重瑞諸選手)

帝大水上競技戰績

【京都電話同盟】全國帝大水上競技聯盟主催 第三回 帝大水上競技大會二日은 五日午後一時부터 京大短水路에서行한바結局東京帝大가 優勝하엿는데 京城帝大는 十一點을 獲得하야 六位를 占하엿다

地方出場選手 汽車賃割引

鐵道局에서는 今秋京城運動場에서 開催될 第十二回 朝鮮神宮奉贊體育大會出場選手에 對하야 例年과가티 旅客運賃의 割引을 다음과가티 決定하엿다

▲水上競技=(割引區間) 當局線各驛(驛員無配置簡易驛을除外함) 及朝鮮內各私設鐵道連絡驛으로부터 京城驛間往復 ◇(割引期間)九月八日로同十三日까지 ◇(通用期間)乘車券發賣日로부터 九月十六日까지 ◇(等級及割引率)二、三等三割

▲陸上競技=(割引區間)同上 ◇(割引期間)十月五日로부터 二十日까지 ◇(通用期間)乘車券發賣日로부터 十月二十三日까지 ◇(等級及割引率)同上

▲馬術競技=(割引區間)同上 ◇(割引期間)九月二十二日로부터 同二十七日까지 ◇(等級割引率)同上

世界라이트級拳鬪 암버-스君制覇

【紐育三日發同盟】世界라이트級拳鬪選手權保持者토니·칸소네리의 防衛戰은 三日夜마디손·스퀘어가-덴에서 擧行한바 「암버-스」는 十五回戰을 판정으로칸소네리를 이겨選手權을獲得하엿는데 當夜의兩選手의體重은칸소네리는百三十五封度암버-스는 百三十四封度이엿다

金銀.白金
福
株式會社 石福商店 平壤出張所
平壤府旭町
本店 東京市下谷區練塀町

青少年 通信社員募集
小學卒業程度 自宅執務可能 高尚、愉快한業務(通信業務) 月收多大 將來有望。詳細書無代進呈 和歌山市新內町 昭和通信社

實物은絕對로證明
—詳細는特約店에서—
第四五二號 ¥45.
第四二〇號 ¥35.
第三二〇號 ¥195.
第五六號 ¥25.

製造發賣元 日本蓄音器商會
コロムビア 蓄音器

近郊菜田大被害로 菜蔬類意外로暴騰

府內菜田被害만六萬餘圓

鷄卵生鮮類도同時에

경성부내의 금번수해로 경성부내도 상당한피해를 입엇는데 사일까지의 농작물피해는 계다음과가트며 이에딸하가종물가(物價)가등귀되고 잇는것도사실이다

▲本府管內의被害
畓四十町步 約八千圓
蔬菜三十五町步 約三千五百圓

▲龍山管內의被害
畓六十一町步 約一萬二千圓
蔬菜四十町步 約三千七百圓

▲永登浦管內의被害
畓六十町步 約一萬圓
蔬菜七十町步 約七千八百圓

▲東部出張所管內의 被害畓二百町步 約九千七百圓 蔬菜五十町步 約七千二百圓

이상으로 피해총액은 약륙만원에달하고잇서 채소류는 거이전멸상태에 빠저잇슴으로 례년에비하야 약사할가량이 등귀되엿다 그중에서도 특히 빗싸진것은 무 가지(茄子) 외(胡瓜)배채등이고 계란(鷄卵)도 일본내지에서야입전이비판이나 이입하나만치 이번에 교통이두절되엿기 때문에 상당한 부족을 늣기게되엿스며 팔년이래 처음보는고등갑으로 일반시민은 실로크게 불편을늣기고잇다 그리고수산물(水産物)도보통때의 약삼사할가량이나 갑시올랏슴으로 가정의 큰두통거리다

颱風騷動中에 深流三日에救助

【仁川】풍랑에 떠다니지 사흘만에 구조된 이야기 … 인천부 … 강원도(江原道) … 김봉원(金奉元) … 이세상을 떠낫다고 한다

開城大成會에서 來十三日을期해 免囚保護데ー

【開城】원래범죄자도 그로되질이 악해서라는니보다 그들의 생활환경이 그러케맨드는수가 만타 그러나 세상에는 그들을 악인(惡人)으로 끗까지 랭대할줄만 알엇지 그들을 보호지도하야취업선(就業線)에까지 인도해줄만한 메시아는 적엇다 그런데이번개성대성회(大成會)에서는 면수보호사상(免囚保護思想)을 보급할 아량을가지고 오는십삼일을 그들의 「보호데ー」로 정해서 선전방법으로 자동차로 「포스타」등을 산포하야 철저히선전하리라한다

神經衰弱으로投井

【仁川】인천부 송현리(仁川府 松峴里)륙십삼번지 정원봉(鄭元奉)의처 윤부전(尹富全)(三七)은약 삼개월전부터 신경쇠약으로 신음중에 잇서 항상 세상을 비관하든끄테 지난삼일 오후삼시경 부근우물에 빠저 무참히도 자살하엿다 한다

本社接受水害救濟品 (九月五日現在)

物品合計 參萬六千九百拾六點
白米合計 四俵一斗三升五合

黃金町二 가바데루센 四十六點
南米倉町七七 洪東植 七點
孔德里女學校兒童一同 百四十七點
鐘路六丁目 方舜、方勳 八點
西大門幼稚園兒一同 三百七十七點
朝鮮商會 緊神丸 五百包
(高 原) 金春澤 四點
金泰允 一點▲堀 部 一點

張相雲 一點▲劉允植 一點
柳蒙錫 一點▲曺幸英 一點
李明宰 一點▲李聖煥 一點
金台濟 一點▲李福薰 一點
安鍾郁 一點▲吉元植 一點
裵虎燮 一點▲李淑熙 一點

李萬石 一點▲林世福 一點
閔永哲 四點▲鄭寶雲 二點
鄭滄元 一點▲禎明錫 一點
趙元錫 七點▲朴萬浩 四點
金龍成 二點▲黃善三 二點
趙欽信 十五點▲朴富興 六點
高義一 六點▲尹任全 十一點
劉鳳罟 四點▲文花玉 五點
李元玉 四點▲姜正烈 二點
金寅贊 三點▲柳月峰 二點
玄金仙 四點▲李中汝 二點

通仁、玉仁町會經由
玉仁町四七 尹子爵夫人 白米二俵

衣類 壹百四十二點
新堂町 文化洞會
內譯
劉應祚 十六點▲柳根瑩 十二點
崔仁煥 十點▲邊 鏞 七點
張仁守 八點▲李鐘國 六點
安相均 五點▲金千釗 五點
沈光燮 五點▲李四錫 五點
李得龍 四點▲韓德浩 四點
金宗南 四點▲徐光玉 四點
李奎成 四點▲趙奎煥 三點
尹向憲 三點▲崔鳳斗 三點
金鳳卿 三點▲孫庚得 二點
金奭春 二點▲韓文興 二點
徐文學 二點▲崔弼俊 二點
文春明 二點▲洪成海 二點
金藥春 二點▲崔成鶴 二點

大阪支局經由
衣類 二百八十八點
藥品 一千五百六十點
內譯
河良植 三點▲宋基憲 三點
崔寅柱 一點▲權 鐸 二五點
權丙文 十點▲金敏文 八點
鄭明三 二五點
金萬會 文昌赫 柳邑一 六七點
權萬裕 四點▲權泰用 三點
朴永惠 二點▲張斗仁 十點
朴得銖 四點▲金 生 三點
東亞興業研究所 仁丹六百包
ラクトーゲン本舖 乾乳食料品株式會社 ラクトーゲン九百六十罐
(西成區中開町三丁目方面)
朴元鎭 一點▲朱濱建 一點 鉛筆一打
周昌和 二點▲姜昌化 一點
崔東斌 一點▲金 麟 一點
鄭獄均 一點▲朴鎭洙 二點
韓王淵 一點▲金藥成 二點

勸農町町會
金化春 三點▲李楨基 三點
趙熙正 三點▲李喆永 三點
金知泰 二點▲辛鐵泰 二點
金元善 三點▲金楊化 三點
金鍾福 七點▲李 健 六點
兪成吉 二點▲金斗成 四點
李丙薰 八點▲金永春 五點
韓順龍 六點▲金熙寬 七點
張然米 十點▲李相有 八點
朴奎暎 三點▲金殷鎬 三點
李鎭一 三點▲金龍業 三點
崔浩敬 五點▲申鉉哲 十一點
金仁煥 四點▲吳成根 四點
金玉春 二四點
崔熙亨 四點
昨日撮載時漏落分追加

府會員候補者

四日까지에廿八名

경성부회의원후보로나온 사람의수효는 사일까지에 합계이십팔명에 달하엿다 영등포(永登浦)구역에 칠명 서부에 륙명 동부에 사명 중부에 십일명으로되여잇다

古蹟愛護日과

京城의順序

九月十日에

십일의 고적애호일(古蹟愛護日)에 경성부에서 실시할 사항은 다음과갓다

一、경성고적안내이만부를 인쇄하야 부내각학교와 정총대(町總代)와 교화단체(敎化團體)에 무료로 배부하고

二、경성건아단(健兒團)에서는부내고적부근의 정화봉사작업(淨化奉仕作業)을 하며

三、기타교화단체 부민개학교에서적당한 주최를하야 각기계획을실시하며

四、총독부박물관에서는 입장료오전을 특별히 이날에만 한해서 이전으로 할인하고 근정전(勤政殿)을 무료로 개방하기로되엿다

紅燈街에

이赤誠!

【仁川】세상사람들이 고요히쉬일새벽거리에 헤매이는 못낫자의 희롱을바드면서 푼푼히모흔돈이나마 재지에서 울고잇는동포를구하야달라고하는 가륵한인정에의 한토막ー인천부룡리(仁川府龍里)일에서 사십사번지 리영자 (李英子)여사는 올서정을 경영하며 홍등(紅燈)밋헤서 몰려오는 주당의희롱을바드면서 그날그날의 생애를 지속하야 가면서 푼푼히 모흔 눈물겨운 돈이나마 재지에서 우는 동포를위하야 지난오일 본보인천지국을래방하야 현금이십오원을 기탁하얏다 이예국원들은 감격하야 마지안헛는데 아는 과연고루거각(高樓巨閣)에서 금의옥식으로 안일한생활을하면서 재

問題의淸溪川은

結局은半覆半開

總督府의土地區劃整理案에對하야

京城特別委員會의答申

경성부회에 자문한 총독부의경성부시가지계획가로망(市街地計畫街路網)과토지구획정리지구(土地區劃整理地區)결정에관하야경성부회 특별위원회는 이일오후두시부터 부청회의실에서 열되엇는데 총독부안에대하야 경성부에서는 일부수정필요를늣기고 부윤으로부터 아래와가튼 답신안(答申案)을 특별위원회에 제안하엿다 즉

이번총독부의계획중망가로 동대문오간수다리(五間水橋)에서 청계천(淸溪川)으로 을라오면서 량편도로의폭을합해서 십이메돌로 하기로되엿스나 이것은 금후발전을위하야 대단히좁다 적하야 금후경성중천(春川)간의 중앙선(中央線)이 되다면 더욱곤난할터이니 이것을 이십오미돌로넓히는동시에 부의동부출장소에서 청량리하룡청거장에도달하는 로폭삼십미돌의예정선과 청량리에 도달하는 로폭의 로정을 신이메돌로한

서 왕십리에도달하는로폭이신오미돌의 여정선과의교차점에 접속식히는것이 조캣다는것이다이에대하야 특별위원회에서도

의견이일치되여 총독부에대하야 이상의답신내용을 첨부하야보고키로되엿다 그런데 뚜껑(暗渠) 문제로 마지막은 부의답신내용대로된다면 완전히 뚜껑을 덥게는안된다고 해도 좁든곳은 뚜껑을 덥게되는곳도 잇을모양이고 또 넓은곳은 한가운데만 내노코량편으로는 뚜껑을 덥고 우에길을 만들게되여 현재보다는 훨신나어질것만은 사실이나 청계천의 근본적 개수로서는 아직도 문제가 만흘터이다 이번에 이것을 다는것이잇는데 하도록해야한다고 …

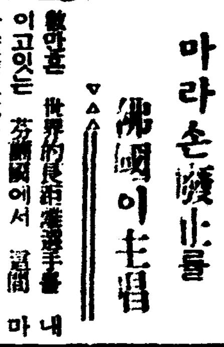

運動界

佛國이 主唱 마라손廢止를

佛國의 마라손廢止論이 歐洲에서 주장되엿다 世界的長距離選手를 내이고잇는 芬蘭國에서 習聞 마라손廢止說을 提唱하야 問題를惹起한바잇섯다한다 빼뽀하면 나와 요지음 佛蘭西運動界에서도 마라손廢止論이 擡頭하야잇서 特히政府當局에서도그意向이잇슴으로 자못크다란「센세이슌」을일으키고잇다 이廢止說의原因은 最近마라손競技中에 日射病으로 死亡한選手까지잇서서 醫局에서는 이것으로因하야 特別히 調査委員會를設置한後 그原因探査에 注力하고잇는데 衛生局長官「레오·라그랑주」氏는 其席上에서 다음과가티말한바잇섯다 「마라손競走는 古代以來歷史的競技임에는 틀림업스나 어쨋든 肉體를 極度로 使役함으로危險을 免하기는 어렵다 이때에잇서 斷然코 이競技를 廢止하는것이 人道上有益한것이아니냐?」

라고 結論的言辭를 말한데基因된다 이외가튼 主唱이有力化하야 올림픽·마라손競技가 廢止된다면 孫基禎君의 世界制霸는마라손競技의 最後를 裝飾하는것으로 世界競技史上不朽의 功績을 남길것이다

孫君連霸可能

""米國「로」監督談

【東京特電】伯林올림픽大會로부터 歸國한 米國陸上競技總監督「로바ー트손」氏는 伯林大會에서의 日本選手의 戰績에對하야 다음과가티 말하엿다

「日本選手의 規律整然한 訓練과 競技에對한「스포ー츠맨」다운態度는 世界에比類가업다 고曦服하엿다 次期의東京大會에는 米國은 伯林大會以上을 大多數의 選手團을 派遣할 豫定이다 마라손의 孫基禎君은 아즉 年少하므로 放心치안코 練習을 繼續한다면 東京올림픽大會에서 再次 優勝할줄로 밋는다 其外에는 三段跳는 勿論이요 棒高跳에도 日本은 가장 有望하다 村社選手는 芬蘭과 孤軍奮鬪한 그態度야말로 武士道精神의 眞髓라고생각하엿다 日本으로서는 今後四年間에 村社選手와가튼 選手세사람을 養成하는것이 큰使命인데 이외가티되면 世界中距離를 日本이 制霸하는것도 不可能한일은 아니다 그리고 吉岡選手의 敗戰은 豫想外의 不運이엿다 日本選手들은 너무도 責任觀念이 지나치게 强하야 不自然한 傾向이만타 責任觀念이 强한것은 조흐나 競技는 元來그날의컨디슌如何에 決定되는 것임으로 너무緊張되는것은 絕對로 禁物이다」

講武舘昇段進級試合

朝鮮講武舘에서는 柔道冒晷練習을 一個月間行하고 今五日午後八時十分에는 秋期昇段及進級試合을擧行할터이며 其翌日인六日에는 舘員川獵會를 洗劍亭솔에서 열기로되엿는데川獵車員集合時間은當日午前十時半이라고한다

今日의運動

▲水上＝朝鮮體育會主催 第十七回 全朝鮮綜合競技大會 水上競技 午前十時 京城府營京觀覽料 一般二十錢 學生二十錢

▲野球＝全朝鮮野球爭霸戰 第一日 平實對 大田鐵道 (午前十時) 京城府廳對 全大邱 (午後一時) 淸津鐵道對 全全州(午後四時) 京城球場(觀覽料 指定席五十錢 一般卅錢 學生廿錢)

▲럭비＝秋季리ー그第四日 鐵道工對遞信(午後一時)藥專對京商俱(午後二時)京中對京商 (午後四時) 以上龍山球場

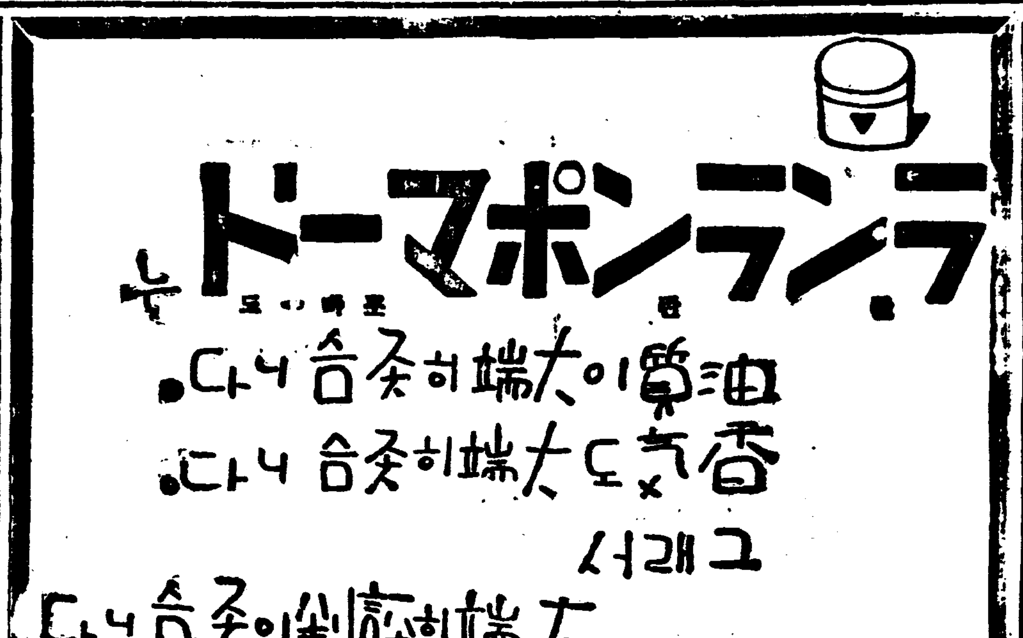

有名한 醫學博士 森田資孝先生推奬

머리가 몹시압흘때……노ー신
골치가갈러지는것가치쑤실때……노ー신
간간변히변두리를압흘때……노ー신

頭痛이아니라도머리가무겁고호릿할때
過度한讀書로睡眠이不足할때
술을過飮하야그翌日氣分이
좃치못할때
이노ー신한봉만잡수시면
神出奇妙하게도나을뿐만아니라
平時에服用하시드래도
머리가아주明快해집니다

이藥은全國賣藥商店에잇습니다
各醫漢藥房에도무러보십시이오

商標에注意하시입

ノーシン 노ー신

定價
四包入 二十錢
七包入 三十錢
十三包入 五十錢
二十八包入 一圓

發賣元
名古屋市東區東新町二丁目
荒川長太郎合名會社
振替名古屋七五三三番

株式會社 朝鮮日報京城販賣所 電本一五九七番

李王家御用達 味の素本舖 株式會社 鈴木商店

더워지는때에 아무염여업시 제젓대신으로 먹일수잇습니다
品質이우량하고 新鮮한 싸닭에 귀여운보배ー아드님 싸님이 튼튼하게 자라납니다

전국서읍니는전문유의칠합을본품이권령하고잇습니다

森永製品朝鮮販賣會社

D-1

九月四日晝부터三日間大公開
最大名篇上映週間
每日晝夜三回公演
正午十二時부터六時까지續映夜間八時始映
大衆料金階上十五錢階下十錢均一
R、K、O社超特作全發聲日本版
아네스도、B介도삭크氏監督
大傑作名篇
폼페이最後의날
부레스돈포ー스터氏
도 레 시 월 손孃 主演
「梗槪」ー淫蕩豪華의都會폼페이에神의鐵槌나리는날이왓다부네소봐ー스山의爆發하고數萬의사람들과가티폼페이를地中에뭇고一千年이거야말로地上最大의豪華版
右太프로超特作(올사운드版)
サンデイ每日所載
原作 佐々木味津三 監督 中川信夫氏
時代劇 恥を知る者
市川右太ヱ門氏白石明子孃主演
嵐璃德氏 大倉千代子孃特別出演
漫畵多數紹介
次週上映할名篇
心の聯手 (마음의賦魔)
ロイドの侮蔑得運
"男の敵"洞窟의女王
鐘路五丁目 電光一二五番
第一劇場

初秋劈頭前代未聞의名篇週間!!
九月四日브터超特別大興行!
R、K、O社超特作全發聲日本版
巨匠웨래ー스폭스氏監督!
邪神島
스대후이듀ー나
래지스도ー머ー나…… 共演
래 이 몬 화 돈……
巡洋帆船의爆發과바다를울려게를드리는그곳에凄然하들리는太鼓의信號! 凄慘戰慄의亂麻境! 物慾과愛慾의交錯된絕海孤島의秘聞!
콜롬비아特作全發聲日本版
윌니암넬氏監督作品!
九番目の客
도날드쿡그
주네비ー부도반…… 主演
發信人不明의招電에依하여八名의客이雲集한빌딩! 그러나그들은모다서로反目울하는處地이엿다突然奇智放送으로부터의怪奇한放送은死를宣言하엿다……?
大都映畫社超特作時代劇
石山稔監督作品!
伊之吉時雨笠
阿部九洲男 主演
大每特輯全發聲
國際뉴ー스
貫鐵町 電光三九五
優美舘

九月四日封切 (五日間)
每日三回 (午前十時半 午後一時半 六時半)
◆R、K、O、라듸오超特作映畵
윌리암、에이、싸이더監督
本人出現
찐저로자ー스 主演
「톱프햇」의찐저로자ー스、最初의主演映畵、脚色은저有名한映畵作家사무엘호프킨스아담스、堂堂하品格을가추운明朗한珠玉篇
◆유나이데드社超特作映畵
로버드여監督
레스리하와ー드
말 오 메 론 主演
深紅의徽章
(日本題名紅はこべ)
萬丈氣焰을吐하고잇는로ー드대보님의傑作品、高雅한探偵活劇
◆新興キネマ特作映畵(全發聲)
乙女橋
江川なほみ、姬宮接子
錦町慶次郎 主演
ー(次週封切)ー
諾?否?薔薇色遊覽船、立體映畵뛰여나오는사진、新興高田프로떡金超特作五五の春(獨占封切)
團成社

當二日特別大公開
シーズン第一陣に放つ超豪華プロ
每日晝夜三回興行
第一回 午前十一時三十分
第二回 午後 二時 〇分
夜之部 同 六時五十分
新興キネマ特別提供
阪妻谷津撮影所製作
原作 林不忘生前作
監督 石 上 純
オールトーキー
魔像
阪東妻三郎一人二役主演
藤野秀夫、歌川八重子 特別出演
新興キネマ大衆超巨篇作
原作 小島政二郎
報知新聞連載
監督 田中重雄
オールトーキー
薔薇ならば
伏見信子、河津清三郎主演
姬宮接子、田中春雄、菅井一郎、田中筆子助演
廿世紀フオックス超特作日本版
原作 アレン・リヴキン
監督 アラン・ドウアン
洋上魔
エドモンドロウ主演
永樂町 電三〇二番
中央舘

產業

天井不知의白金 遂卅圓臺突破

十年만에처음보는新高價現出

白金市勢騰落의足跡

白金은 暴騰又暴騰하야 九月二日日本內地市勢는 드듸어 三十一圓臺를 突破하야 實三十一圓을 現出하얏다 即 今年一月에는 一匁에對하야 十四圓五十錢의 實價이든것이 그後 漸次로 昂騰을 始作하야 八月初旬에는 十六圓으로되고 同二十七日에는 實價가二十六圓 買價가二十三圓五十錢(大口、小口共)의 高價로 飛躍하얏다 이를보고 놀내새도업시 每日一、二圓式 昂騰을보아 九月二日의 市勢는 三十一圓의 實價를 내여 大正十五年九月以來의 所謂三十圓臺市勢를 오래간만에 示現한것이다 八月二十七日부터 이高價에 이르린 足跡을보면 다음과갓다

(純分一匁)	賣價	買價
廿七日	廿六圓	廿三圓五十錢
廿八日	廿八圓	廿五圓—五十錢
廿九日	廿九圓	廿六圓五十錢—廿七圓
卅一日	卅圓	廿八圓—五十錢
九月二日	卅一圓	廿九圓

이에伴하야 朝鮮의 白金市勢(京城標準)를 볼지라도

	賣價	買價
五月十四日	一四、〇〇	一二、二〇
同 十六日	一三、五〇	一二、〇〇
六月 五日	一三、三〇	一二、〇〇
同 十二日	一三、三〇	一二、二〇
七月 十日	一四、五〇	一二、五〇
同 十七日	一五、〇〇	一三、五〇
同 廿八日	一五、五〇	一四、〇〇
八月 七日	一六、五〇	一五、〇〇
同 九日	一七、〇〇	一五、五〇
同 十五日	一八、〇〇	一六、〇〇
同 廿一日	二〇、〇〇	一七、五〇
同 廿二日	二一、八〇	一九、五〇
同 廿六日	二四、〇〇	二〇、〇〇
同 廿八日	二四、五〇	二一、〇〇
同 卅日	二八、〇〇	二三、〇〇
九月 一日	三〇、〇〇	二四、〇〇

로 七月부터 昂騰하기始作하야 八月에드러서는 暴騰을 繼續하고잇다

그러면 白金市勢에對하야 말하면 白金은 金即黃金과달라 標準公定市勢라는것이업고 恒常流動하고잇다 只今까지 白金價가 第一비쌋든때는 歐洲大戰當時와 그直後로 一匁六十八圓이라는 엄청난 市勢를 示하야 이것이 最高價로되어잇다 即 大戰中은 軍需工業의 重要材料로 使用된 關係上 非常히 價格이 昂騰하고 大戰後도 한 例의 인풀레의 好景氣로 裝飾品으로서의 需要가 激增하얏다 그後 世界的不況의 襲來로 市勢는 低落의 一路를 것고잇는 一方 當時 世界의 白金産出高의 約八割을 占하는 露國이 蘇聯政府時代의 貨幣整理의 一로 白金의 大大的덤핑을 敢行하야 昭和六年에는 一匁六圓五十錢이라는 低價를 示하얏다 그때를 最低로 漸次 떨덩된 白金의 消化를따라 市勢도 常態로 復歸하게되고 一方 白金市勢의 安定을 期하는 運動等도 도옹이되어 現在에이르럿다

暴騰原因은?

主로軍備擴張熱과 人造羊毛業의勃興

그러면 이번 三十一圓이라는 高價를 示現한데對하야보면 그主因으로서는 近年바야흐로 旺盛한 軍需工業의 發展과 人絹機械의 需要增加等을 들수잇다 爲先 第一로 軍需方面에잇서서는 世界的의 軍擴熱에依한 白金의 需要增加로 이白金은 水와空氣와의 化學的作用에依하야 가장 놀랠만하고 또 效果的인 爆藥이 製造되는것이다 다음에 人絹方面에잇서서는 最近 濠洲로부터의 羊毛輸入杜絕로 一躍時代의 寵兒로된 스테ー풀·파이바ー用의 노즐(紡出口)에 白金이 使用되고잇서 一個의 價格이 百圓程度로 이미三萬個나 註作하고 또 諸方面으로부터의 注文이 殺到하고잇는 現狀이다 그리고 附隨的副因으로서는 資源局이 國防思想普及의 目的으로 考案發賣한「國防指環」으로 時時의 市勢에依하야 多少의 變動은잇스나 最初는 一個十三圓가량으로부터 漸次올라서 現在에는三十圓가량으로되어잇다 이는 實로헌히 實行되어 一個月에 數千個가 팔린다 日本과가티 白金의 蓄出이 極히 적은나라에서는 一朝有事之時에는 軍需的으로도 非常히 必要함으로 歐洲大戰當時 歐洲에서는 民間으로부터 時計、鎖、指環等 모든 白金裝飾品及製品을 徵收하야 鎔潰하야 그用途에 充當한나라도 잇다

이러한 意味로도 將來의 白金鑛鑛을 豫想하고 指環이나 무엇이나 널리 一般으로 白金을 所有하려는것이 「國防指環」에의 關心을 기피한다 以前에는 奢侈品이라고 생각되든 白金의愛用熱은 實로 强大한바가 잇다 이情勢대로나가면 萬一 西班牙의 內亂이 더욱 深刻化하야 延하야서는 歐洲의 政局에 微妙한 움직임이잇다고하면 白金의 今後市勢는 더욱 昂騰할것이다

青化製錬法

⑦……金聖浩

鑛物의處理法

亞鉛箱中 鑛物의 生成量은 鑛石中에 含有하야잇는 金銀量에따라서 變化가 有할것은 勿論이다 品位가 良好한 鑛石을 處理 할때는 一週間에 一次式 亞鉛箱을 掃除하지안흐면아니될만큼 鑛物이 만치마는 品位가 貧弱한 鑛尾를 處理할때는 三、四週間만에 一次式 掃除하면 充分할때가잇다 亞鉛箱을 掃除함에는 먼저 金液의 流入을 停止하고 될수록 鑛物을 流出하지안케 箱內의 靑化液을 注意하야 排出한後에 水又는 明礬을 含한 水를 注入하야 [illegible]이업서질때가지 잘 水洗한다 [illegible]에따라서 水洗하기前에 箱中에 濃靑化液을 通하야 亞鉛과 鑛物의 分離를 잘 해주기로 한다 如斯히 하야 洗滌이 끗날것가트면 第一區로부터 順次로 受器를 조곰 들고 水中에서 흔들며 附着한 鑛物을 洗落하며 또 刷子로써 受器上의 亞鉛을 攪拌하야 更히 鑛物을 洗落한다 그리케하면 鑛物은 箱의底에 集合하는故로 鑛物을 吸取하고 更히 水를加하야 처음과가티 亞鉛을 攪拌洗滌하야 다시 이를 完全히 떠내서 濾過한다 此作業을 全區에 對하야 施行하는것이다 이러케하야 集收된 鑛物을 濾過한 容器에 集合하고 此明礬水를 조금 滴下하야 充分히 鑛物을 沈澱하게하는데 大槪 此作業은 沈澱濾過箱으로 製作해서 濾過케하야 底部로 淸澄한 液만을 濾出케한다 濾過箱假底、格子上에는 廣木을펴서 微粒의 鑛物이라도 流出을 防止함에 注意할것이다 極小規模로는 普通格子上에 廣木을펴고 그우에 朝鮮白紙를 깔고 濾過하는바 成績이 良好하다 濾過하야 取한 鑛物中에는 亞鉛의 薄片이 만히 混入하여잇다 그러함으로 稀硫酸을 (一:八)의割로 稀釋하야 그稀酸을 徐徐히 注加하야 [illegible] 此時 注意할것은 [illegible] 後에는 此에 [illegible] 數時間放置하야 [illegible] 出하야 更히 三回式 反復洗滌하야 [illegible] 上에 注意하야 乾燥하되 可及的 高熱로하야 [illegible] 化物等을 燒去하야 粉末로한後 黑鉛坩堝에 入하야 溶解하게한다

以上의 方法은 小規模의 鑛山에서 一般으로 使用하는 方法이나 大鑛山에서는 最初에 [illegible] 로適한 鑛物을 그냥 乾燥시켜 鑛物一〇〇匁에對하야 [illegible] 그調合은 如左하다

	甲法	乙法	丙法
鑛物	一〇〇	一〇〇	一〇〇
硼砂	三五	六〇	五〇
重炭酸曹達	五〇	七	三〇
硅砂	一五	一五	一三
硝石	二—四	一九	一二

[illegible] 하야 [illegible] 鑛物一〇〇에對하야 硝石四〇、硼砂 [illegible] 以上中 何方式으로나 調合된 材料는 그量에따라서 一五、二〇番 黑鉛坩堝(도가니)에 裝入하야 大概 骸炭爐에 溶解한다 坩堝는 미리 加熱하야 置하고 調合物을 裝入하야 溶解하는 것이 좃다 鑛物은 千度以上의 熱로 溶解하되 溶解時는 코ー크스나 木炭을 使用하야 坩堝가 露出되지아니하도록 溶解하야 溶滓와 地金이 完全히 分離한 後 注入冷却한後 地金만을 取하고 上部의 鑛滓는 光明丹(不純鑛物化鉛)을 加하야 再次 溶解하야 「재」中에 金銀을 鉛에 吸收하게하야 鉛錠을 取하고 鉛錠은 灰吹法(재판)으로 鉛을 蒸散식힌後 靑金만을 回收하는것이다 (끗)

朝鮮과油脂工業

(四) 中小工業으로興味잇는것몃가지

安東赫

▲魚油

魚油及魚肥는 朝鮮主要物産의 一로 此利用問題는 朝鮮으로서 大端히 重大한 研究事項이다. 現在 朝鮮産業界의 先驅로 그高速度의 發展을 자랑하고잇는 北朝鮮은 此魚油肥의 主産地로 從業人員十數萬人에 達하는 큰事業이다。鰮은 主로 刺網 巾着網 定置網으로 漁獲되는것으로 每年三月頃 慶尙南道沿岸에 廻游하여오는 暖流의 擴大에 伴하야 漸次 北上하야 四、五、六月頃 慶尙北道沿岸 六、七、八月頃 江原道沿岸 八、九月頃 咸鏡南道沿岸 九、十、十一、十二月頃 咸鏡北道沿岸 十一、十二月頃다시 江原道沿岸에 至한後 漸次寒流의 擴大에 依하여 南下하는中 魚群도 稀薄하야저서 멀리 南下한다。

朝鮮의 鰮漁業은 此暖流를 隨하여서 進行되는것으로 魚群이 北上할時에는 魚群이 比較的 稀薄한 까닭에 刺網으로 漁獲되여 冬期가 갓가워 집에 따라서 寒流의 影響을 바더서 魚群이 沿岸上層部에 密集함으로 巾着網及定置網이 使用된다 上記關係로 漁獲高는 咸鏡北道가 最大로 全漁獲高의 約半數를 占하고 咸南及江原은 서로伯仲으로 第二位를 닷투며 慶南北은 兩者를 合하여도 全漁獲高의 一割未滿이다 統計에 依하면 昭和十年 漁獲高七八二、〇〇〇噸 價額 一五、六四〇、〇〇〇圓의 巨額이다 如斯히 漁獲된 鰮의 大部分은 即時鰮油及鰮搾粕又는 鰮糟製造原料로 消費되고 그少部分이 鰮罐詰、鹽鰮及 鮮魚그대로 使用되는 것이다。

昭和十年度 鰮魚製品生産高를보면 左와如하다。

▲鰮油	五、五〇〇、〇〇〇罐	一五、九五〇、〇〇〇圓
鰮粕	一、八〇〇、〇〇〇俵	一四、八二〇、〇〇〇圓
▲鰮鹽魚	三、〇〇〇、〇〇〇箱	一五〇、〇〇〇圓
鰮토마토漬罐詰	一七〇、〇〇〇箱	一、〇〇〇、〇〇〇圓
合計		三三、〇五九、〇〇〇圓

으로 朝鮮水産製品의 首位를 占하고잇다。그리고 此鰮油는 主로 硬化油原料로 使用後 硬化油는 脂肪酸及 그리세린으로 分解하여서 火藥、藥品、石鹸、蠟燭、人造버터ー等 製品이 生産되여잇고 搾粕은 主로 肥料로 消費된다。此等 製造業의 改良發達과 業者의 營業上 弊害矯正을爲하야 鰮토마토漬製造業者는 朝鮮鰮罐詰水産組合 鰮鹽魚製造業者는 輸出鹽業水産組合 鰮油及搾粕製造業者는 鰮油肥料水産組合을 設立하고 協同에 努力하고잇다。

鰮油肥統制에 關하여는 이미 本報에 屢屢히 報導되엇음으로 省略하고 鰮油肥原價決算表를 다음에 摘記한다。

生鰮一噸(二十六貫)으로부터 製造되는 油肥生産量 及生産高槪算表(總督府發表標準生産費)

(一)鰮油

品名	數量	金額
生鰮	一噸(二六貫入)	〇、八〇
煮熟及壓搾		〇、二四
其他經費		〇、四五
計		一、四九
鰮油	七升	二、四五
利益		〇、九六

(二)鰮搾粕

品名	數量	金額
生鰮	一噸(二六貫入)	〇、八〇
煮熟及壓搾		〇、二四
其他經費		〇、五二
計		一、六五
搾粕	六貫	三、六〇
利益		二、〇四

以上 朝鮮의 油脂에 關하야 其主要한것을 槪抵的으로 記述하엿다。中小工業의 對象으로의 油脂工業은 其製油事業뿐만 아니라 加工의 部門에서도 注意研究하여볼事項이 相當히 豊富하다。此等具體的諸問題에關한 檢討는 今後適當한 機會로밀고 爲先以上으로 끗치자한다。

▲朝鮮油脂關係品生産統計

動物性油脂生産高	四、三九一、〇九〇圓
植物性油脂生産高	一六、四一五、五六八
副産品	一七〇、五五、七一七
合計	四五、二九四、一一八

▲油脂關係品貿易統計

油脂加工品	七、四三一、七四三
輸移入	一七、七三四、一二九
輸移出	一一、六五九、三〇一
出超	六、〇七四、八二八

—(끗)—

羅災民救濟에 副業을奬勵

總督府에서實施機運

羅災民二十萬戶 百萬人의 應急對策은 各道에서 各히 緊急措置를 講究하고잇는데 此等의 明年收穫期에 至하는 期間의 繼續策에 對하야서는 目下 總督府及 各道에서도 應急土木事業와 如한것을 考慮하고 잇는바 最近積極督府에서 羅災民의 救濟에 總的副業奬勵를 行케하려는 機運이잇서 이는注目되고잇다 右는 慶尙全南北의 旱害에際하야 製繩機、製莚機를 被害民에게 交附하야 副業을奬勵식히엇經驗도잇슴으로 이와가티 이번의 羅災階級에도 副業을奬勵하려는것으로 繩叺과如함은 이미 飽和點에 達하얏스나 殖産契의 組織을 活用하야 各種有利副業、家工業的의것을 開發함이 妥當하다고한다 이副業의 振興은 羅災民에게 自力에 依한 更生을 徹底식히는곳에 特色이잇서 副業의奬勵는 一石二鳥案으로 注目된다고한다

平北蘆草販賣 指名入札로變更

今年蘆草成育頗良好

平北國境沿岸及 鴨綠江中島嶼에 簇生하는 蘆草의 生産은 逐年 그成績이 良好함으로 平北道當局에서도 一部道財源으로하고저 그에 着眼하야 諸般手續을 하는 一方 極力財源獲得에 努力한結果 昨年度販賣高는 十二萬餘圓을 突破하엿스며 今年度는 特히 蘆草成育이 頗良한우에 벌서부터 日本內地及 滿洲方面의 需要者로부터 購買申込이 殺到함으로 今年부터는 道經營蘆草의 指定人으로 하여금 豫定價格으로 競爭入札식히어 販賣하기로 決定하고 近近 指名者의 人選에 着手할豫定이라한다 그런데 從來의 地元安義間의 入札者는 極히 投機的好者者가 만헛기때문에 道當局에서도 莫大한 損失이잇섯다고한다 그러고 近年 이蘆草의 用途는 一般的으로 느러가는 傾向이잇는만큼 今後 크게期待되는터이라고한다

重要工業地帶의 工業用水를調査

五個年計畫으로着手

爲先漢江、錦江、洛東江下流一帶에實施

最近 朝鮮의 工業은 비어흐로 勃興途上에잇는바 工業의 生命을 左右한다고할수잇는 用水에 對하야 中央試驗所에서는 五個年計劃 年經費五萬圓으로 全朝鮮重要工業地帶에 亘하야 調査를 實施하게되어 去八月初旬부터 地質調査를하고잇는바 이지음 그것이 끗낫슴으로 드듸어 九月一日부터는 「보ー링」과 水質試驗에 着手하얏다 그目的하는바는 旣成工業地帶에 對하야 用水量은 充分한가 將來 工業發展에 不足됨이업슬가 또는 水質에 缺點이업는가 엇더고하면 여떠케고칠수잇슬가하는것을 調査하는것이다 그리고 最近 工業地帶는 地價가 暴騰하야 工業投資에 支障이되는 傾向이잇슴으로 工業에 適當하다고 指目되는 地方의 工業用水를 調査하야 新工業地帶를 發見하야서 工業을 地方으로 分散하려는데잇다 그런데 今年度는 爲先 漢江、錦江、洛東江의 下流沿岸地帶를 調査하게되엇는바 이를 個別的으로보면 다음과갓다

▲漢江下流=永登浦를 中心으로 이미 工業地帶를 形成하고잇는데 最近에이르러도 麥酒、紡績等 大規模工場이 簇出하고잇는바 地下水量이 將來 工業의 接續發展에 不足됨이업슬가 그地下水는 漢江으로부터 숨여드는것인가 또는 冠岳山에서 숨여나오는것인가 또는 그水質은 工業에 適當한가를 永登浦外廓一帶에 亘하야 調査하는것이다

▲錦江下流=群山은 貿易港으로 重要히 設備되어잇스나 于今까지는 主로 穀物港으로되어잇서 群山港을 一層 살리는方途는 그一帶에 工業을 이르킴것인바 錦江水를 利用하려도 海水가 逆上하야 鹽分이 多含되여 水質이 낫부고 또 이를防備하려면 設備費가 甚大히 들것이므로 採算上으로도 不利하야 地下水를 中心으로 地下水를 調査하게되어잇다。

以上兩處는 이미 調査에 着手하얏고 洛東江下流釜山一帶는 아즉 着手치안햇스나 今年度中에 實施하리라고한다。

忠州煙草水害莫大

忠北地方의 風水害는 드듸어 忠州郡의 特産物로서 有名한 米國黃色煙草까지 打擊을주어 京城地方專賣局忠州出張所管內인 忠州、堤川、槐山、陰城四郡에 亘한 一千四百餘名의 煙草耕作者中 百八十餘名은 乾葉被害量目만 二萬七千四百六十六瓩、其價格 三萬圓、乾燥室의 倒潰流失 二萬五千餘圓을 加하야 五萬五千圓을 突破하야 罹災者百八十餘名으로 하야금 更生의 方途를 喪失케하얏슴으로 忠州出張所에서는 救濟策을 講究中이던바 今般當地出張所에서 被害實地調査에 基하야 爲先罹災者에게 賠償金으로서 最高十五圓 最低三圓 計九百六十七圓을 交付하기로 되엇다한다

平南의稻作은 六分作豫想

平原、安州等地는全滅狀態

平南道의 稻作은 六分作이 豫想되는터로 目下各郡에 亘하야 詳細히 調査中이다 이調査에 依하야 平原、安州等 乾畓地帶가 慘憺하게도 全滅狀態에 陷하야잇슴을 알게되야 農務課에서는 [illegible]

世界의小麥 需給關係改善

連四個年凶作으로

一九三六—三七年의 世界小麥需給年度는 지난八月一日로부터 시작되엇고 따러서 各方面에 需給의 觀測이 傳하는데 最近東京某處에 드러온 英國方面의 情報에 依하면 그大要는 다음과가티 世界小麥의 需給改善은 今年度에잇서 顯著하다고 觀測된다

	今年豫想 百萬부쉘	前年實續
歐洲	三九二	三五九
歐洲以外	一二〇	一三五
合計	五一二	四九四

로 差引一千八百萬부쉘 輸入增加의 豫想인데 一面 各輸出國의 輸出餘力은 北米(加奈陀及米國) 濠洲 亞爾然丁 빨칸諸國、蘇聯을 合하야 大槪六億一千萬부쉘로 推定되다 (濠洲及亞爾然丁의 南半球를 平年作으로 假定하고) 그러나 一三三年前까지의 輸出餘力이 恒常 九億부쉘에 達하든 事實에 比하면 世界小麥의 需給은 오래간만에 硬化한것으로 觀測된다 이것은 第一回豫想으로 今後情勢에 依하야 相當히 訂正케될것이다

一、米國의 玉蜀黍가 大凶作으로 平年作廿五億부쉘에 比하야 十四億부쉘까지 低下하고 이때문으로 家畜用小麥의 需要大激增이 豫想되는일

一、西班牙動亂의 影響으로 歐洲各國에 秘密히 小麥買付의 傾向이잇는일

一、濠洲、亞爾然丁은 播種이 늣젓슴으로 作況은 分明치안흐나 現在에잇서 平年作以上은 可望이 적은일

等의 事情을 綜合하면 外麥은 아즉도 今後一層强調가 豫想되는데 需給改善의 根本事情은 北米를 비롯하야 世界全體에 亘하는 四個年連續凶作에 基因할것이라고한다

全北의朝鮮紙 一手販賣權指定

朝鮮紙業會社에賦與

【全州】年百餘萬圓의 生産高를 가지고 全北特産에 王座를 차지하고잇는 朝鮮紙는 品質向上을 目的으로 今年五月부터 檢査制가 實施됨과 同時에 全北道産業課를 中心으로 共同組合까지 組織하고 生産品을 直接販賣取扱하여오든중 在全數十餘 故朝鮮紙商人等은 一致團結하야 五十萬圓의 資本金으로 朝鮮紙業株式會社를 組織하고 前記共同組合에 一手販賣權을 運動하여오고 其當時 連견퍼 個人에게사라고 全北企業株式會社에서도 販權 運動을 하게되야 一時는 取扱者의 頭痛거리로되여오든中 最近에와서는 一手權을 保留하고 入札制를 使用햇스나 그것도 如意치못하게 되여 共同組合側에서 考慮를 거듭한結果 今月四日 道産業課內에서 共同組合側 重要幹部와 朝鮮紙業會社長 崔昇烈、專務崔萬興兩氏의 立會下에 朝鮮紙全北總生産 一手販賣權을 同會社로 指定키로 決定하고 正式契約의 調印을 畢하엿다는데 同朝鮮紙業株式會社에서는 四日부터 本町一丁目七十五番地에 看板을 걸고 營業을 하는中인데 同會社의 役員은 如左하다

▲取締役社長崔昇烈▲專務取締役崔萬興▲取締役金壽千▲同姜時馨▲同李貴孫▲同洪奉得▲同陳相貫

全北道産業課長 金悳基氏 談

全北의 朝鮮紙가 全朝鮮各市場에서 聲價가 떠러저잇는것을 遺憾으로 생각하고 今年부터 道令으로 檢査制를 目的으로 實施하는 一方 價格調定을 目的으로 販賣統制機關까지 設置하엿섯스나 其後在全 緣故깁흔商人側과 其他몃몃個人 或은 他旣設會社等이 一手販賣을 交涉하여왓는데 今番道當局으로는 朝鮮紙業會社에 販權을 附與하는것이 的當타認하고 今日 契約을 調印하엿다고

平壤炭友總會서 炭價를決定發表

平壤炭友會에서는 三十一日午後四時半부터 總會를 開催하고 會의 組織變更에 對하야 協議한結果 會員中A、B、C三階段에 分類하야 會費를 徵收하든 制度를 撤廢하고 一率로 月五圓의 會費를 徵收하기로되엿고 役員에는 會長、副會長、幹事를 두기로하야 各各新任役員을 選定한後 炭價에對하야 協議한結果 아래와가티 決定되엿다

[illegible]塊炭(一瓩)	[illegible]
[illegible]中塊炭(同)	一七·五〇
大文山無煙塊炭(同)	二一·五〇
次北[illegible]塊炭(同)	一五·五〇
[illegible]塊炭(同)	一六·三〇
同無煙小塊炭(同)	一四·〇〇
[illegible]無煙塊炭(同)	一六·五〇
官營二六號炭(千二百圓)	一七·九〇(十錢引上)
官營二六號炭(千二百圓)	一六·七〇(同)
官營마세크號炭(十七〇瓩四叺)	一七·〇〇(十錢引上)
三六號塊炭(百斤)	一五·〇〇
日形號炭(十七〇瓩四叺)	一七·〇〇(二十錢引上)
桐印二六號炭(百斤)	一七·三〇(卅錢引上)
桐印마세크號炭(十七〇瓩四叺)	一七·三〇
片倉마세크號炭(十七〇瓩四叺)	一六·八〇(卅錢引上)
나카[illegible]	
沙里院塊炭	一二·三〇
安州塊炭	一一·二〇

(備考) 定價下에 記錄이업는것은 昨年과同價임을表示함

鑛業權設定·移動

◇鑛業權設定

登錄番號	鑛種	鑛區所在地	登錄月日	鑛業權者住所氏名
一三四〇二	마그네사이트	咸北吉州郡長白面	八月十三日	京城府南大門通 日本마그네사이트化學工業株式會社
一三四〇三	鉛亞鉛	慶南東萊郡沙上面	同十三日	釜山府西町二丁目 代表者中村勇次郎 同本町二丁目 澤田仁太郎
一三四〇四	高嶺土明礬石	全南珍島郡鳥島面	同十四日	京城府明倫町 代表者山本季夫 明川郡上古面崔仁均
一三四〇五	金銀	江原金化郡遠南面	同	京城府漢江通 荒井初太郎
一三四〇六	金銀	江原原州郡貴來面	同	東京市麴町區山下町 東洋拓殖株式會社
一三四〇七	同	咸南長津郡中南面	同	咸興府山手町 李根秀
一三四〇八	同	咸南北靑郡泥谷面	同十五日	京城府明治町 小林鑛業株式會社

秋期養鷄管理

病虫害에걸리기쉽다

이러케豫防할것이다

夏期炎熱下의 鷄는 그疲勞가 甚하고 元氣가 衰退하는데比하면 病에 걸리는일이적으나 秋期는 換羽期임으로 病에걸리기쉬운 時期로 特히 幼雛는 抵抗力이 弱하야 鷄疸、지푸데리ー、루ー프와가튼 重要한 病에 걸리기쉬워 養鷄家의 注意하지안흐면안될것인바 다음에 簡單히 豫防法을 摘記하기로한다

▲鷄疸 ◇鷄舍의換氣에注意할것 ◇豫防注射를할것 ◇他人의鷄舍에 드러가지말고 또 他人이 自家의 鷄舍에 드러오지 못하게할것 ◇蚊害防止할것

▲지푸테리ー ◇健鷄에 過망강酸加里를 飮水에 溶解하야 每週一回(秋季鷄疫의時期에)가량 마시게할것 ◇鷄舍의 換氣를 良好하게함이 가장 必要함 ◇鷄舍의 消毒을 嚴重히할것 ◇時時로 고추水、마늘等의 刺戟保留性의 物質을 줄것 ◇雛時代부터 氣候의 變化等에 對하야 抵抗力을 길러주도록 努力하야 戶外運動을 식힐것 ◇罹病鷄는 速히 隔離할것 ◇他人을 鷄舍에 드러오지 못하게하고 他人의 鷄舍에 드러가지말것

▲루ー프 晩秋부터 初冬에 亘하야서의 賊風 夏季長霖雨에 換氣不良에依한 蒸熱을 避함이 가장 緊要하다 即晩秋로부터 冬期에 亘하야 換氣를 圖하는 同時에 舍內의 溫暖을 圖하고 一方 氣候의 激變에 對應하야 鷄體에 感치안케함이 必要하고 夏季는 換氣를 良好하게하고 淸凉에 努力하야 決코 蒸熱에 苦痛을 밧지안케하지안흐면 안된다 이病은 그原因을 除去하지안코 如何히 治療에 專心하야도 容易하게 治癒되는것이아니다 治癒는하지안허도 그原因을 除去하고 鷄의 榮養狀態를 良好하게하면 自然 治癒된다

▲泄瀉 普通時에 이러나는것은 飼料의 粗惡、變質이 主로 綠色에 黃色이 석긴 水樣便或은 濃厚한 粘性의 黃褐便을 排出하는中에 褐赤色이 석긴것도 排出한다 此等에 對하야서는 第一에 飼料의 品質을 吟味할것이다 그리고 腸內를 淸潔히하는 意味로 下劑로 一回舍利鹽을 百羽에對하야 一封度(百二十匁)를 飮水二升에 溶解하야주고 數時間後부터 네라린을 百羽에對하야 飮用식힌다 二、三日連用하면 大概 낫는다

▲害虫驅除

一、羽虱과蚊 于先 羽虱은 除虫菊의 粉末이나 或은 이를配合한 製劑가 效力이 큰것으로 鷄의 羽毛中에 撒布하면된다 그러나 卵은 死滅하지안홈으로 二、三回繼續하야하지안흐면 效果가업다 다음에 蚊의 徹底한 驅除方法은 鷄舍를 完全히 만들고 窓에는 蚊排除의 鐵網을 치우는것도조흐나 火災의 危險이잇스니 充分히 注意하지안흐면안된다 或은 鷄舍內에 코ー르타ー르를 바르면 그냄새가잇는동안은 蚊이 갓가히오지안흠으로 效果가잇스나 再三바르지안흐면 안된다 或은 蚊이 發生하는 下水等의 幼虫을 殺虫劑로 驅除함도조타

二、鷄壁虱 鷄舍와 塒桿에 코ー르타ー르를 발라 鷄壁虱의 棲所를 업시하는것도조타 或은 硫黃二流化炭素의 燻蒸도 效果는잇스나 鷄舍의 密閉가 困難하므로 實行이 不可能한 境遇가만타 크레오린의 五十倍液을 噴霧器로 撒布함도조타 或은 熱湯(洗濯曹達를너은)을 撒布함도 效果가잇다

黃昏 (174)

韓雪野 作 安夕影 畫

대책 (五)

사장이 려순을 불러다 놓고 제 얼고 잇외기로 이러쿵 저러쿵한 소리를 하고잇는 그시간에 주임은 은밀히 동필이를 청해노코 여러가지로 저울질하고 잇섯다.

「아니 내말은 이번 거정지던 을 동필이는 엇더케 생각하고 잇는가말이오?」

하고 주임은 무엇을 깁히 생각하는체하며 부드럽게 물엇다.

「뭐、엇더케 생각할거랄구 잇습니까……세상일이란、조흔일도 낫울수 잇고 나뿐일도 조케되는수가 잇는거니까요」

동필은 근래에와서 얼굴도 초최해젓슬뿐 아니라 그동작이나 말에도 예낙과 가튼 씩씩한기품과 과단성이 업서젓다.

「그러면 조흘것도 업고、낫블것도 업단 말이오?」

「아닙니다。가령 낫분일이라하더라도 회사의 성의여하로는 조케할수도 잇는거고、또 그와반대로 조흔일도 낫분결과를 짓게할수 잇다는말이지요。가령 이를테면 불이나 물은 일상생활에 절대 필요한것이지만、낫부게 리용하면 얼마든지 낫분결과를 지을수 잇는거와가티……」

「그러나 일부러 낫부게할 심사야 잇슬까닭이 잇소?」

「그러니까、기왕 여러사람의 건강을 위해서 하는일이라면 병자에게 출근정지를 시킨다든지 치료비를 내라든지 하는일을 그만두도록 치료해주도록 해야할줄압니다。이것은 나개인생각이고、또 나는 인제 딴생각이라구는 업습니다만、엇잿든 회사가 직공의 생활과 건강을 될수잇는한도에서 잘 고려해주엇스면 하는것뿐입니다」

동필의 말은 어대까지든지 온건하엿다。

「네、그생각은 잘알겟소。다른것은 여기서 명언하기가 어렵소만、동필이말만은 내가 책임지고 잘고려해볼생각이오」

「아니、지가 말하는것은 저만 유독 회사의 은총을 밧자는것이 아닙니다。모든사람……」

「아니 그것도 잘알겟소。헌데 그러케 형식적으로 나가랴고들지들 안코 펴허노코 떨뚤그리는 폐가 잇단말요。그건 동필이가 나보다 외려 더잘알러지만 어쩌자깨일만 해도 그게 무신 맘뽀들이란말요……동필에는 물론 상관 안허입니다지만……」

「네、저는 좃알지 못하는 일이고、또 알려고도 하지안슴니다 다만……저도 여러가지 중요를 들으긴 잇는데 그건 사실이지요?」

「무엇이?」

주임은 시침을 떼고 이러케 반문하엿스나 동필이가 뭇는의미도 알고잇섯고 또 엇더케 대답하는것이 이경우에 조흘가하는 생각도 하고잇섯다。

「정리를 하느니 무엇하느니하고 여러가지말들이……」

하고 동필이가 어름어름 말할때에 주임은 삼시에 마친는데가 잇서서

「그럴리가 잇소?」

하고 단마듸로 부정해버리고 잠시 잇다가 이러케 물러데엇다

「몸이 약한사람은 나올수도잇고、또 치료할수도 잇겟지만 머리에 병든사람은 끈치기가 여간 어렵지안흔말요。그러니까 그런사람은 사장이 절대로 그저두지안흘 작정이란 말요 사실 공장을 위해서는 그게 당연한처사겟지 회사가 잘되면 종업원이 따라서 잘될거데 이절 생각지안흐니까 이를테면 제눈을 제손으로 멀구는거고 회사에서 내보내는게 아니라 제가 쪼겨날 버리를 하고잇는 심이란말요……그러나 그대신 회사에서 양전히 보는사람은 이번 기회에 어떤 방법으로든지 대우를 개선시킬 예정이오。말하자면 새공장이 되는동시에 공기를 일신하고 론공행상、論功行賞을 좀 더 철저히 해볼생각이란말요。하니까 동필이도……」

하고 주임이 말하는것을 동필은 위정

「그러치만요……」

하고 가르막앗다。

주임의말이 자기에게 호의를 보이기 위해서 하는것이지도 또는 자긔에게 우대한다는 암시로 하는말인지도 동필이는 곳알아채엿다。

그러나 자기가 여태 해온바로 보아서 회사나 주임이 특별히 그리할 리유도 필요도 업슬것이고 또 자기자신도 그런것을 바랄만한 하등 리유가 업는것을 깨달으며 말을 한켜를 뒤로 되돌려가지고

「다른것은 다 모르겟슴니다만 인사관계란 특별히 나리밧혀물이 업시야 어데 그러케 될수 잇습니까? 그리고 또 쩔사리들……」

하고 말하는것을 주임은、

「뭐、상관업서」

하고 단호히 머리를 흔들며 결연한 동을 ……엿다。